

**A.V.O.D KURUTULMUŐ GIDA VE TARIM ÜRÜNLERİ  
SANAYİ TİCARET ANONİM ŐİRKETİ**

**İZAHNAME**

**2015**

**1**

**A.V.O.D KURUTULMUŐ GIDA VE TARIM ÜRÜNLERİ SANAYİ TİCARET  
ANONİM ŐİRKETİ**

**İZAHNAME**

Bu izahname, Sermaye Piyasası Kurulu (Kurul)'nca ...../...../..... tarihinde onaylanmıŐtır.

Ortaklıđımızın ıkarılmıŐ sermayesinin 29.000.000,00.-TL'den tamamı nakit karŐılanmak üzere 45.000.000,00.-TL'ye artırılması nedeniyle ihra edilecek 16.000.000.-TL nominal deđerli paylarının halka arzına iliŐkin izahnamedir.

İzahnamenin onaylanması, izahnamede yer alan bilgilerin dođru olduđunun Kurulca tekeffülü anlamına gelmeyeceđi gibi, izahnameye iliŐkin bir tavsiye olarak da kabul edilemez. Ayrıca halka arz edilecek payların fiyatının belirlenmesinde Kurul'un herhangi bir takdir ya da onay yetkisi yoktur.

Halka arz edilecek paylara iliŐkin yatırım kararları izahnamenin bir bütün olarak deđerlendirilmesi sonucu verilmelidir.

Bu izahname ortaklıđımızın [www.avod.com.tr](http://www.avod.com.tr) ve halka arzda satıŐa aracılık edecek Tekstil Yatırım Menkul Deđerler A.Ő.'nin [www.tekstilyatirim.com.tr](http://www.tekstilyatirim.com.tr) adresli internet siteleri ile Kamuya Aydınlatma Platformu (KAP)'nda ([kap.gov.tr](http://kap.gov.tr)) yayımlanmıŐtır. Ayrıca baŐvuru yerlerinde incelemeye aık tutulmaktadır.

Sermaye Piyasası Kanunu (SPKn)'nun 10'uncu maddesi uyarınca, izahnamede ve izahnamenin eklerinde yer alan yanlış, yanıltıcı ve eksik bilgilerden kaynaklanan zararlardan ihraçı sorumludur. Zararın ihraçıdan tazmin edilememesi veya edilemeyeceđinin aıka belli olması halinde; halka arz edenler, ihraca aracılık eden yetkili kuruluş, varsa garantör ve ihraçının yönetim kurulu üyeleri kusurlarına ve durumun gereklerine göre zararlar kendilerine yükletilebildiđi ölçüde sorumludur. Ancak, izahnameyi oluŐturan diđer belgelerle birlikte okunduđu takdirde özetin yanıltıcı, hatalı veya tutarsız olması durumu hari olmak üzere, sadece özete bađlı olarak ilgililere herhangi bir hukuki sorumluluk yüklenemez. Bađımsız denetim, derecelendirme ve deđerleme kuruluşları gibi izahnameyi oluŐturan belgelerde yer almak üzere hazırlanan raporları hazırlayan kiŐi ve kurumlar da hazırladıkları raporlarda yer alan yanlış, yanıltıcı ve eksik bilgilerden SPKn hükümleri çerevesinde sorumludur.

## İÇİNDEKİLER

<b>Bölüm No</b>	<b>Bölüm Adı</b>	<b>Sayfa No</b>
I.	BORSA GÖRÜŞÜ	5
II.	DİĞER KURUMLARDAN ALINAN GÖRÜŞ VE ONAYLAR	5
III.	GELECEĞE YÖNELİK AÇIKLAMALAR	5
1	İzahnamenin Sorumluluğunu Yüklenen Kişiler	5
2	Özet	6
3	Bağımsız Denetçiler	20
4	Seçilmiş Finansal Bilgiler	21
5	Risk Faktörleri	21
6	İhraççı Hakkında Bilgiler	27
7	Faaliyetler Hakkında Genel Bilgiler	29
8	Grup Hakkında Bilgiler	33
9	Maddi Duran Varlıklar Hakkında Bilgiler	37
10	Faaliyetlere ve Finansal Duruma İlişkin Değerlendirmeler	40
11	İhraçcının Fon Kaynakları	41
12	Araştırma ve Geliştirme, Patent ve Lisanslar	44
13	Eğilim Bilgileri	45
14	Kâr Tahminleri ve Beklentileri	47
15	İdari Yapı, Yönetim Organları ve Üst Düzey Yöneticiler	48
16	Ücret ve Benzeri Menfaatler	52
17	Yönetim Kurulu Uygulamaları	53
18	Personel Hakkında Bilgiler	57
19	Ana Pay Sahipleri	58
20	İlişkili Taraflar ve İlişkili Taraflarla Yapılan İşlemler Hakkında Bilgiler	59
21	Diğer Bilgiler	62
22	Önemli Sözleşmeler	69
23	İhraçcının Finansal Durumu ve Faaliyet Sonuçları Hakkında Bilgiler	69
24	İhraç ve Halka Arz Edilecek Paylara İlişkin Bilgiler	72
25	Halka Arza İlişkin Hususlar	78
26	Borsada İşlem Görmeye İlişkin Bilgiler	86
27	Mevcut Payların Satışına İlişkin Bilgiler ile Taahhütler	87
28	Halka Arz Geliri ve Maliyetleri	87
29	Sulanma Etkisi	88
30	Uzman Raporları ve Üçüncü Kişilerden Alınan Bilgiler	89
31	İştirakler Hakkında Bilgiler	90
32	İncelemeye Açık Belgeler	91
33	Paylar ile İlgili Vergilendirme Esasları	91
34	Ekler	95

## KISALTMA VE TANIMLAR

<b>SPK</b>	Sermaye Piyasası Kurulu
<b>SPKn</b>	Sermaye Piyasası Kanunu
<b>KAP</b>	Kamu Aydınlatma Platformu
<b>BİAŞ</b>	Borsa İstanbul A.Ş.
<b>KVK</b>	Kurumlar Vergisi Kanunu
<b>GVK</b>	Gelir Vergisi Kanunu
<b>MKK</b>	Merkezi Kayıt Kuruluşu A.Ş.
<b>MKS</b>	Merkezi Kayıt Sistemi
<b>ÖDA</b>	Özel Durum Açıklaması
<b>TTK</b>	Türk Ticaret Kanunu
<b>ŞİRKET/ AVOD</b>	A.V.O.D. Kurutulmuş Gıda ve Tarım Ürünleri Sanayi Ticaret A.Ş.
<b>TL</b>	Türk Lirası
<b>USD</b>	Amerikan Doları
<b>EUR</b>	Avrupa Birliği Para Birimi Avro
<b>UMS</b>	Uluslararası Muhasebe Standartları
<b>UMSK</b>	Uluslararası Muhasebe Standartları Kurulu
<b>UFRS</b>	Uluslararası Finansal Raporlama Standartları
<b>TMSK</b>	Türkiye Muhasebe Standartları Kurulu
<b>BRC</b>	BRC Global Standard Gıda Güvenliği
<b>IFC</b>	International Featured Standards / Uluslararası özellik taşıyan standartlar

**I. BORSA GÖRÜŞÜ:** Yoktur.

**II. DİĞER KURUMLARDAN ALINAN GÖRÜŞ VE ONAYLAR:** Yoktur.

### **III. GELECEĞE YÖNELİK AÇIKLAMALAR**

“Bu izahname, “düşünülmektedir”, “planlanmaktadır”, “hedeflenmektedir”, “tahmin edilmektedir”, “beklenmektedir” gibi kelimelerle ifade edilen geleceğe yönelik açıklamalar içermektedir. Bu tür açıklamalar belirsizlik ve risk içermekte olup, sadece izahnamenin yayım tarihindeki öngörülerini ve beklentilerini göstermektedir. Birçok faktör, ihraççının geleceğe yönelik açıklamalarının öngörülenden çok daha farklı sonuçlanmasına yol açabilecektir.”

#### **1.İZAHNAMENİN SORUMLULUĞUNU YÜKLENE KİŞİLER**

Kanuni yetki ve sorumluluklarımız dahilinde ve görevimiz çerçevesinde bu izahname ve eklerinde yer alan sorumlu olduğumuz kısımlarda bulunan bilgilerin ve verilerin gerçeğe uygun olduğunu ve izahnamede bu bilgilerin anlamını değiştirecek nitelikte bir eksiklik bulunmaması için her türlü makul özenin gösterilmiş olduğunu beyan ederiz.

<b>İhraççı</b> <b>A.V.O.D KURUTULMUŞ GIDA VE</b> <b>TARIM ÜRÜNLERİ SANAYİ</b> <b>TİCARET A.Ş.</b>	<b>Sorumlu Olduğu Kısım:</b>
<b>Tarih: .././....</b>	<b>İZAHNAMENİN TAMAMI</b>

<b>Aracı Kuruluş</b> <b>TEKSTİL YATIRIM MENKUL</b> <b>DEĞERLER A.Ş.</b>	<b>Sorumlu Olduğu Kısım:</b>
<b>Tarih: .././....</b>	<b>İZAHNAMENİN TAMAMI</b>

## 2. ÖZET

**Bu bölüm izahnamenin özeti olup, sermaye piyasası araçlarına ilişkin yatırım kararları izahnamenin bütün olarak değerlendirilmesi sonucu verilmelidir.**

### 2.1. İhraççıya İlişkin Bilgiler

#### 2.1.1. İhraççının ticaret unvanı

A.V.O.D KURUTULMUŞ GIDA VE TARIM ÜRÜNLERİ SANAYİ TİCARET ANONİM ŞİRKETİ

#### 2.1.2. İhraççının Hukuki Statüsü, tabi olduğu mevzuat, ihraççının kurulduğu ülke ile ilgili iletişim bilgileri

<b>İhraççının Hukuki Statüsü</b>	:	Anonim Şirket
<b>Tabi Olduğu Mevzuat</b>	:	T.C. Kanunları
<b>İhraççının kurulduğu Ülke</b>	:	Türkiye Cumhuriyeti
<b>Merkez Adresi</b>	:	Kahve Civarı Mevkii Yıldırım Mah.Çanakkale-İzmir Asfaltı No:36 Türkelli Menemen İzmir
<b>Telefon ve Fax Numaraları</b>	:	Tel: 232 8354794– Fax: 232 8354533
<b>İnternet Adresi</b>	:	<a href="http://www.avod.com.tr">www.avod.com.tr</a>

**2.1.3. İzahnamede finansal tablo dönemleri itibariyle ana ürün/hizmet kategorilerini de içerecek şekilde ihraççı faaliyetleri ile faaliyet gösterilen sektörler/pazarlar hakkında bilgi** Şirket'in faaliyet konusu; her türlü sebze ve meyve kurutma işlemleri, kurutulmuş veya konserve sebze ve meyvelerin alımı, satımı, işlenmesi, pazarlanması, komisyonculuğu, bayiliği, ihracat ve ithalatının yapılmasıdır. Yarı Kurutulmuş ve Kurutulmuş Domates imalatı ve ihracatının yapılması ana faaliyet konularını oluşturmaktadır.

Borsa İstanbul A.Ş.'de AVOD hisse koduyla işlem görmektedir.

Şirketimizin B grubu payları 06.12.2011 tarihinden itibaren Borsa İstanbul A.Ş.'nin İkinci Ulusal Pazar'ında, 27.11.2015 tarihinden itibaren ise Ana Pazar'da işlem görmektedir. İşbu izahname konusu sermaye artırımına ilişkin B Grubu paylar da Borsa İstanbul A.Ş. Ana Pazar'da işlem görecektir

AVOD her türlü kurutulmuş sebze ve türevleri, sebze bazlı hazır yemek, tarımsal üretim, işleme, uluslararası satış ve pazarlama konusunda Türkiye'de faaliyet gösteren şirketlerden biridir. 15.000 m<sup>2</sup> açık ve 5.000 m<sup>2</sup> kapalı alan ile yıllık 3.000 ton son ürün kapasitesi ile Türkiye

kurutulmuş sebze ihracatının %20 lik kısmını gerçekleştirmektedir ve Farmer's Choice markası ile de iç piyasaya ürünler vermektedir. Müşteri memnuniyetinin kaliteli ürün ve üretimden geçtiği felsefesine inanan AVOD tohum ithalinden son ürün paketlemesine kadar geçen tüm evrelerde profesyonel zirai ekim, üretim, kalite kontrol elemanları ile süreci başından sonuna kadar titizlikle takip etmektedir. Kurulmuş olan BRC ve IFS sistemleri üretimin uluslararası standartlarda olmasını sağlamaktadır.

Ürünlerimiz, üretim şekli, hammaddelerin gördüğü işlem ve ürün çeşitlerine göre 5 ana gruba ayrılmıştır.

- Güneşte Kurutulmuş Ürünler
- Fırında Yarı Kurutulmuş Ürünler
- Soslar ve Bruchettalar
- Fermente Sebzeler
- Közlenmiş Ürünler

Ürünlerimizi kullanıldığı sektör bazında ele alırsak.

- Endüstriyel üreticilere yarı mamul olarak giden ürünler
- Restoran, otel, catering endüstrisine dağıtım yapan distribütör ve ithalatçılara giden nihai ürünler
- Uluslararası zincirlere verilen perakende ürünler, şeklinde sıralayabiliriz.

AVOD, sahip olduğu üretim ve depolama kapasitesi ile 5 kıtadaki müşterilerine tüm yıl boyunca kesintisiz olarak ürün sevkiyatı yapabilmektedir. Firmamız güneşte kurutma işlemini Ege Bölgesi'nin çeşitli köşelerine dağılmış kurutma istasyonlarında, kurutma sonrası aşamaları ise İzmir'deki ayda 200 ton işleme kapasitesine sahip işletmemizde gerçekleştirmektedir. Gücü, deneyimi, sektördeki mevcut iddiasıyla ve müşterilerinin talepleri doğrultusunda AVOD, "Fırında Yarı Kurutulmuş Domates" üretmek için gerekli atılımı gerçekleştirmiş ve fırın kurutma sistemini faaliyete geçirmiştir. Bu sistem (fırınlanarak kurutma), üretim açısından yepyeni ve farklı bir teknoloji ifade etmektedir. Bu sistem ile iklim koşullarına bağlı kalmadan ve tamamen hijyenik ortamda kurutma yapmak mümkün olmaktadır. Oldukça yeni ve kaliteli kurutma sistemlerine sahip olan işletmemiz fırında kurutulmuş ürünler işlemeye devam etmektedir. Uluslararası düzeyde kabul görmek, bunu tutarlılıkla ve daha iyileştirerek sürdürmek için işletmemiz BRC ve IFS sistemine akredite olarak sistem sertifikalarını edinmiştir. Her biri profesyonel bilgi ve deneyimle donatılmış Kalite Güvence Ekibimiz bu hususta gerekli çalışmalarını yapmış ve hali hazırda yapmaya devam etmektedir.

**Domates kurutma işlemi;** Güneşte ve Fırınlanarak Kurutma şeklinde olabilmektedir.

Domatesler tam olarak olgunlaştıklarında, güneşte kurutmanın yapıldığı kurutma istasyonlarına getirilir ve güneşte kurutma işlemi gerçekleştirilir. Bağlı ortaklığımız olan Hasat firması bu şekli

ile domates kurutma işlemini gerçekleştirmektedir. Sözleşmeli çiftçilerden de tedarik ederek, sahip olduğu üretim ve depolama kapasitesi ile müşterilerine tüm yıl boyunca kesintisiz olarak ürün sevkiyatı yapabilmektedir.

Avod firması ise, domatesi fırınlanarak kurutma ile kurutma işlemini gerçekleştirir. Üretim tesisi içine; Fırınlara, Domates Yıkama Havuzları, Şoklama Odaları ve Soğuk Hava Deposu yatırımlarını tamamlayarak, faaliyetlerini sürdürebilmektedir.

Firmamız tarafından sürekli kontrol altında tutulan anlaşmalı tarlalardan toplanan seçilmiş sofralık domatesler fabrikaya getirilir ve sırasıyla kalibrelerine göre ayıklama, boylama ve yıkama işlemlerine tabi tutulur. Ayıklamanın ardından domatesler 6 eş parçaya bölünür(segment) ve uygun şekilde tepsilere yerleştirilir. Tepsilerin arabalara yerleştirilmesinin ardından, müşteri talebine uygun nem içeriğine kadar kurutmak üzere fırınlara yerleştirilir.

Kurutma işleminin ardından yarı kurutulmuş domatesler IQF tipi tünel tipi dondurucularda soğutulur ve polietilen torbalara alınarak kolilerle depolanır.

Müşterilerimizin talebi doğrultusunda üretim kapasitemizin büyük bir kısmını bu şekilde temin etmemizin yanı sıra yağ ve baharatlarla marine edilmiş ürünlerde üretilmektedir. Tüm bu aşamalarda herhangi bir bozulmanın önüne geçmek için domatesin sıcaklığı sürekli kontrol altında tutulur. Bu tip ürünler pastörize poşet, pet poşet ve vakum poşet ambalajlar ile paketlenir.

#### **2.1.4. İhraççıyı ve faaliyet gösterilen sektörü etkileyen önemli eğilimler; Konsolide, Üretim, Satış ve Stok rakamları ;**

<b>DÖNEM</b>	<b>Üretilen Mal / ton</b>	<b>Stok Tutarı (000)</b>	<b>Hasılat (000)</b>
<b>2012</b>	3.338	17.510	30.659
<b>2013</b>	3.113	19.538	35.254
<b>2014</b>	3.315	18.660	82.617
<b>01-01-30/09/2015</b>	3.128	17.634	66.400

2013 yılı üretim miktarı 2012 yılına göre %7 oranında azalmış, aynı dönemler itibariyle satışlar 30.7 mn TL'nden 35.3 mn TL'ne %15 oranında artmıştır. 2012 yılında 17.5 mn TL tutarındaki stoklar 2013 yılında %11.4 oranında artış göstererek 19.5 mn TL olmuştur. 2014 yılı üretim miktarı 2013 yılına göre %6,12 oranında artış göstermiş, aynı dönemler itibariyle satışlar 35.3 mn TL'nden 82.6 mn TL'ne %134 oranında artmıştır. 2013 yılında 19.5 mn TL tutarındaki stoklar 2014 yılında %4.1 oranında düşüş göstererek 18.7 mn TL olmuştur. 2014 yılı üretim miktarı 30.09.2015 dönemi itibariyle %6 azalmıştır. 30.09.2014-30.09.2015 dönemi arasında



satışlarımız bir önceki döneme göre %41,42 artış göstermiştir. 30.09.2015 dönemi stoklarımız ise 30.09.2014 dönemine göre %21,60 azalmıştır.

2014 yılı cirosunda oluşan artış; Banadora A.Ş. firmasının, %100 hisselerinin satın alınması neticesinde, Banadora ve bağlı ortaklıkları (Karmet Ltd.Şti., Bega Dış Ticaret A.Ş.) ile birlikte konsolide kapsamına dahil edilmesinden kaynaklı bir artıştır.

Gıda sektörü 40.000 işletmesi ve 400.000 üzerinde çalışanı ile Türkiye'nin en büyük üretim sanayisi konumundadır.

İşbu izahnamenin 4. Bölümünde yer alan ortaklığa ve içinde bulunduğu sektöre ilişkin riskler dışında, ortaklık faaliyetlerini önemli ölçüde etkileyebilecek eğilimler, belirsizlikler, talepler, yükümlülükler veya olaylar bulunmamaktadır.

Konuya ilişkin ayrıntılı bilgi izahnamenin 11. bölümünde yer almaktadır.

### **2.1.5. İhraççının dahil olduğu grup ve grup içindeki konumu hakkında bilgi,**

#### **Şirketin doğrudan ve dolaylı Bağlı Ortaklıkları ;**

Şirket 30.12.2010 tarihinde, **Hasat BNO Grup Gıda Yemek Hayvancılık Tekstil İnşaat Sanayi Ticaret Anonim Şirketi** hisselerinin %99,96'ını satın almış ve konsolidasyon kapsamına dahil edilmiştir.

Şirket, **Banadora Gıda Yaş Meyve Sebze Kozmetik Ürünleri San.ve Tic.A.Ş.'nin** 25/04/2014 tarihinde %100 hissesine sahip olmuş ve konsolidasyon kapsamına dahil edilmiştir

Bağlı ortaklığımız **Hasat BNO Grup Gıda Yemek Hayvancılık Tekstil İnşaat Sanayi Ticaret A.Ş.** 'nin 14.08.2015 tarihinde yapılan Olağanüstü Gelen Kurul Toplantısının 31.08.2015 tarihinde tesciliile;

Sermayesinin %100 oranında pay sahibi olduğumuz bağlı ortaklığımız **Banadora Gıda Yaş Meyve Sebze Kozmetik Ürünleri San. ve Tic.A.Ş.** ve **Karmet Tarım Petrol Ürünleri Gıda Hayvancılık San. Ve Tic. Ltd.Şti.**lerinin, Türk Ticaret Kanunu 136 ve devamı ile Kurumlar Vergisi Kanunu 18inci ve devamı maddeleri hükümlerine uygun olarak tüm aktif ve pasifleri ile birlikte ve tasfiyesiz infisah yoluyla, bilanço değeri (defter değeri) üzerinden bir seferde devralınarak, Hasat BNO Grup Gıda Yemek Hayvancılık Tekstil İnşaat Sanayi Ticaret A.Ş. bünyesinde birleştirilmiş ve Şirket Sermayesinin, 8.000.000 TL'den 21.339.900.- TL'yearttırılmıştır,

Birleşme sonrası ; Hasat BNO Grup Gıda Yemek Hayvancılık Tekstil İnşaat Sanayi Ticaret A.Ş. BAYINDIR BANADORA ŞUBESİ olarak faaliyetine devam etmektedir,

#### **Hasat BNO Grup Gıda Yemek Hayv. Tekstil İnş. San.Tic.A.Ş. BAYINDIR BANADORA ŞUBESİ**

2010 yılında İzmir'in Bayındır ilçesinde Banadora Gıda Yaş Meyve Sebze Kozmetik Ürünleri San.ve Tic.A.Ş unvanı ile kurulmuştur. Şirketin faaliyet konusu; yaş sebze meyve ve kurutulmuş sebze ve meyve üretimi ile ürünlerin yurt içi ve yurt dışı piyasalara pazarlanmasıdır.1702 ton Kurutulmuş Sebze ve Meyve üretim kapasitesine sahiptir.

#### **Hasat BNO Grup Gıda Yemek Hayv. Tekstil İnş. San.Tic.A.Ş. BAYINDIR KARMET ŞUBESİ**

2001 yılında Manisa ilini Saruhanlı ilçesinde **Karmet Tarım Ürünleri Sanayi ve Ticaret Ltd. Şti** unvanı ile kurulmuştur. 31.08.2015 tarihli birleşme sonrası Hasat BNO Grup Gıda Yemek Hayvancılık Tekstil İnşaat Sanayi Ticaret A.Ş. Bayındır Karmet Şubesi olarak faaliyetine devam etmektedir.

Faaliyet Konusu; her türlü gıda maddeleri alım – satımı, pazarlanması, üretimi, ithalatı ve ihracatı yapmaktır. Manisa/ Saruhanlı ilçesinde 2500 m2 alan içerisinde 3 adet soğuk hava deposu bulunmakta olup, depolama hizmeti vermektedir,

### **Hasat BNO Grup Gıda Yemek Hayvancılık Tekstil İnşaat Sanayi Ticaret A.Ş. (Hasat) Bağlı Ortaklığı Bega Dış Ticaret A.Ş.**

Banadora Gıda Yaş Meyve Sebze Kozmetik Ürünleri San.ve Tic.A.Ş; Bega Dış Ticaret A.Ş. %51 oranında hissesine sahip bağlı ortaklığıdır,31.08.2015 tarihli birleşme sonrası Hasat şirketinin bağlı ortaklığı durumundadır.

### **Bega Dış Ticaret A.Ş.**

06/04/2000 tarihinde Limited Şirketi olarak, İstanbul merkezli olarak kurulmuştur,2012 yılında nev'i değişikliği ile Anonim Şirketine dönüşmüştür. Faaliyet Konusu, her türlü kurutulmuş veya konserve sebze ve meyvelerin alımı, satımı, pazarlanması, komisyonculuğu, bayiliği ve ihracatının yapılmasıdır. Kurulduğu günden bu yana kendi markası altında (SUNROSE) İhracat yapmaktadır. İhraç ettiği başlıca ürünler, Kuru Üzüm, Kuru Kayısı, Kuru İncir ve Kuru Domatestir. 2014 yılı İhracat Tutarı 48.042.000 TL'dir. Amerika, Avrupa, Asya, Afrika ve Okyanusya olmak üzere 5 kıtaya ihracat gerçekleştirmektedir.

### **2.1.6. İhraçının ortaklık yapısı,**

**Ortaklığımızın yönetim kontrolü Nazım Torbaoğlu ve Burak Kızak isimli şahıslara ait olup, söz konusu kontrol paylara tanınan imtiyaza sahip olma suretiyle sağlanmaktadır.**

**Ortaklığımızın 29.000.000 TL tutarındaki mevcut sermayesindeki ve toplam oy hakkı içindeki doğrudan ve dolaylı payı %5 ve daha fazla olan nihai ortakların pay oranı ve tutarı Nazım Torbaoğlu isimli ortak için 3.147.741 TL ve % 10,86, Burak Kızak isimli ortak için 2.744.802 TL ve % 9,46'dır.**

**Ortaklığımızın mevcut sermayesini temsil eden paylar A ve B gruplarına ayrılmış olup, A grubu paylar imtiyazlıdır. İmtiyazlı A grubu payların nominal tutarı 2.732.566 TL'dir.**

**İmtiyazlı A grubu paylar, sahiplerine oy hakkı konusunda imtiyaz vermektedir. İmtiyazlı A grubu payların %4,71 oranındaki kısmı Nazım Torbaoğlu isimli ortağa, % 4,71 oranındaki kısmı Burak Kızak isimli ortağa aittir.**

### **A.V.O.D. Kurutulmuş Gıda ve Tarım Ürünleri A.Ş.'nin Ortaklık Yapısı**

Adı Soyadı/Ticaret Unvanı	Pay Grubu	Sermaye Tutarı(TL)	Sermaye Oranı(%)	Oy hakkı Oranı (%)
Nazım Torbaoğlu	A	1.366.283,20	4,71	30,48
	B	1.781.457,93	6,15	2,64
Sunturk Investors LLC	B	2.808.310.48	9,68	4,18

Burak Kızak	A	1.366.283,20	4,71	30,48
	B	1.378.519,09	4,75	2,04
Diğer	B	20.299.146,11	70	30,18
<b>Toplam</b>		<b>29.000.000</b>	<b>100</b>	<b>100</b>

### İmtiyazlı Paylar ve Oy Haklarına İlişkin Açıklamalar;

A grubu payların oyda imtiyazı mevcut olup A grubu 1 pay 15 (onbeş) oy hakkına sahiptir. B grubu payların imtiyazı bulunmamaktadır.

Grubu	İmtiyaz Türü	Nama/Hamiline	Pay Nominal Değeri (TL)	Toplam (TL)	Sermayeye Oranı(%)
A	*Oy Hakkı	Nama	0,01	2.732.566,52	9,42
B	-	Hamiline	0,01	26.267.433,48	90,58
			<b>TOPLAM</b>	<b>29.000.000,00</b>	<b>100,00</b>

\*A grubu 1 pay 15 (onbeş) oy hakkına sahiptir

Konuya ilişkin ayrıntılı bilgi izahnamenin 19. no'lu maddesinde yer almaktadır.

### 2.1.7. Seçilmiş Finansal bilgiler ve faaliyet sonuçları

BİLANÇO (TL)	Bağımsız Denetimden Geçmemiş	Bağımsız Denetimden Geçmiş		
	Konsolide	Konsolide	Konsolide	Konsolide
Dönem	30.09.15	31.12.14	31.12.13	31.12.12
<b>DÖNEN VARLIKLAR</b>	48.894.581	42.986.453	50.405.460	39.712.190
<b>DURAN VARLIKLAR</b>	47.210.515	43.596.274	17.375.444	19.327.719
<b>KISA VADELİ YÜKÜMLÜLÜKLER</b>	42.782.569	35.796.339	28.704.596	22.612.913
<b>UZUN VADELİ YÜKÜMLÜLÜKLER</b>	12.464.953	12.479.354	5.215.277	2.149.232
<b>Ö Z K A Y N A K L A R</b>	40.857.574	38.307.034	33.861.031	34.277.764

KAR veya ZARAR TABLOSU (TL)	Bağımsız Denetimden Geçmemiş	Bağımsız Denetimden Geçmiş		
	Konsolide	Konsolide	Konsolide	Konsolide
Dönem	30.09.15	31.12.14	31.12.13	31.12.12
Hasılatı	66.400.503	46.953.433	35.253.749	30.658.932

Satışların Maliyeti (-)	52.169.158	40.287.677	28.819.328	23.612.099
<b>Brüt Kar / Zarar</b>	<b>14.231.345</b>	<b>6.665.756</b>	<b>6.434.421</b>	<b>7.046.833</b>
<b>Finansman Gideri Öncesi Faaliyet Karı / Zararı</b>	<b>10.505.478</b>	<b>6.081.557</b>	<b>6.641.019</b>	<b>3.347.992</b>
<b>Dönem Karı / Zararı</b>	<b>482.654</b>	<b>585.921</b>	<b>-276.416</b>	<b>1.273.215</b>

30/09/2015 tarihli bilançodan sonra Şirket'in faaliyetlerini etkileyecek dolaylı veya şarta bağlı bir yükümlülük bulunmamaktadır.

Şirketin ayrıntılı finansal tabloları ve bunlara ilişkin bağımsız denetim raporları [www.avod.com.tr](http://www.avod.com.tr) ve [www.kap.gov.tr](http://www.kap.gov.tr) internet sitesinde yer almaktadır.

#### 2.1.8. Seçilmiş proforma finansal bilgiler

Yoktur

#### 2.1.9. Kar tahmin ve beklentileri

Yoktur.

#### 2.1.10. İzahnamede yer alan finansal tablolara ilişkin bağımsız denetim raporlarına şart oluşturan hususlar hakkında açıklama

İzahnamede yer alan finansal tabloların tamamı için olumlu görüş içeren raporlar düzenlenmiştir.

#### 2.1.11. İşletme sermayesi beyanı

İhraççının işletme sermayesi yeterlidir. 30/09/2015 itibari ile ihraççının dönen varlık toplamı 48.894.581 TL ve kısa vadeli yükümlülükler toplamı 42.782.569 TL olup, işletme sermayesi fazlası 6.112.012 TL'dir.

Finansal Kalemler (TL)	30/09/2015	31/12/2014	31/12/2013	31/12/2012
<b>Dönen Varlıklar</b>	48.894.581	42.986.453	50.405.460	39.712.190
<b>Kısa Vadeli Yükümlülükler</b>	42.782.569	35.796.339	28.704.596	22.612.913
<b>Net İşletme Sermayesi</b>	<b>6.112.012</b>	<b>7.190.114</b>	<b>21.700.864</b>	<b>17.099.277</b>

Konuya ilişkin ayrıntılı bilgi izahnamenin 11.4 no'lu maddesinde yer almaktadır.

#### 2.1.12. Yönetim kurulu üyeleri hakkında bilgiler

Adı Soyadı	Görevi
Nazım Torbaoğlu	Yönetim Kurulu Başkanı
Burak Kızak	Yönetim Kurulu Başkan Yardımcısı
Barış Kızak	Yönetim Kurulu Üyesi
Metin Yüksel	Yönetim Kurulu Bağımsız Üyesi
Sanlı Baş	Yönetim Kurulu Bağımsız Üyesi

Konuya ilişkin ayrıntılı bilgi izahnamenin 15 no'lu maddesinde yer almaktadır

### 2.1.13. Bağımsız denetim ve bağımsız denetim kuruluşu hakkında bilgiler

Finansal Tablo Dönemi	Bağımsız Denetim Kuruluşunun Ticaret Unvanı	Bağımsız Denetim Kuruluşunun Ticaret Adresi	Bağımsız Denetim Kuruluşunun Sorumlu Ortak Baş Denetçisinin Adı Soyadı	Görüş/Sonuç
1 Ocak – 31 Aralık 2012	Aday Bağımsız Denetim ve Serbest Muhasebeci Mali Müşavirlik A.Ş.	29 Ekim Caddesi İstanbul Vizyon Park A-1 Blok Kat: 8 No:86 Yenibosna - İstanbul	Barış Özkurt	Olumlu
1 Ocak – 31 Aralık 2013	Sun Bağımsız Dış Denetim Yeminli Mali Müşavirlik A.Ş.	ATATÜRK Caddesi No:174/1 ALSANCAK-İzmir	Ali Kahveci	Olumlu
1 Ocak – 31 Aralık 2014	Sun Bağımsız Denetim ve Yeminli Mali Müşavirlik A.Ş.	ATATÜRK Caddesi No:174/1 ALSANCAK-İzmir	Ali Kahveci	Olumlu
1 Ocak – 31 Aralık 2015	Eren Bağımsız Denetim ve Yeminli Mali Müşavirlik A.Ş.	Abide-i Hürriyet Caddesi Bolkan Center 211 C Kat 3 Şişli-İstanbul	Nazım Hikmet	

## 2.2. İhraç Edilecek Paylara İlişkin Bilgiler

### 2.2.1. İhraç edilecek paylar ile ilgili bilgiler

Ortaklığımızın 29.000.000 TL tutarındaki mevcut sermayesi;

-16.000.000 TL tutarında ve tamamı nakit olarak 45.000.000 TL'ye arttırılacaktır.

Nakit karşılığı artırılan 16.000.000 TL sermayenin tamamını temsil eden paylar halka arz edilecektir.

Bu sermaye artırımında yeni pay alma hakları kısıtlanmamış olup, mevcut ortaklığımızın %55 oranında yeni pay alma hakkı bulunmaktadır.

Ortaklığımıza nakit karşılığı arttırılacak sermaye karşılığı, (A) grubu pay sahiplerine (A) grubu, (B) grubu pay sahiplerine (B) grubu pay verilecektir. Kullanılmayan yeni pay alma hakları

sonrasında kalan paylar, B grubu olarak nominal deęerin altında olmamak üzere BİST Birincil Piyasada satıř řeklinde deęerlendirilecektir.

17/11/2015 tarihli 2015/09 tarihli Yönetim Kurulu kararı'nda belirtildięi üzere, süresi içinde satılmayan halka arzdan arta kalan payların mevcudiyeti halinde, ortaklarımızdan Nazım Torbaoęlu ve Burak Kızak'ın satın alma taahhüdü çerçevesinde, kalan payların satıř süresinin bitişini takip eden 3 (üç) iş günü içerisinde, 2. Maddede yer aldığı haliyle 1 lot (100 adet) payın nominal deęeri olan 1,00 TL üzerinden, bedelleri tam ve nakden ödenmek suretiyle, Nazım Torbaoęlu ve Burak Kızak tarafından satın alınması için řirketimizce ilgili kişilere başvurularak satıřın tamamlanmasına karar verilmiştir.

Konuya ilişkin ayrıntılı bilgi izahnamenin 22.1 no'lu maddesinde yer almaktadır.

### **2.2.2. Payların hangi para birimine göre ihraç edildięi hakkında bilgi**

Paylar Türk Lirası cinsinden satıřa sunulacaktır.

### **2.2.3. Sermaye hakkında bilgiler**

Ortaklığımızın mevcut çıkarılmış sermayesi 29.000.000 TL olup, beher payının nominal deęeri 0,01 TL'dir.

### **2.2.4. Paylara ilişkin haklar**

Kardan Pay Alma Hakkı (SPKn madde 19, Kâr Payı Teblięi Seri – No II-19.1)

Ortaklıktan Ayrılma Hakkı (SPKn madde 24, Önemli Nitelikteki İşlemlere İlişkin Ortak Esaslar ve Ayrılma Hakkı Teblięi Seri – No II-23.1)

Satma Hakkı (SPKn madde 27, Ortaklıktan Çıkarma ve Satma Hakları Teblięi Seri – No II-27.1)

Tasfiyeden Pay Alma Hakkı (TTK madde 507)

Bedelsiz Pay Edinme Hakkı (SPKn madde 19, Pay Teblięi Seri - No VII-128.1)

Yeni Pay Alma Hakkı (TTK madde 461, kayıtlı sermaye sistemindeki ortaklıklar için SPKn madde 18, Kayıtlı Sermaye Sistemi Teblięi Seri – No II-18.1)

Genel Kurula Davet ve Katılma Hakkı (SPKn madde 29, 30, Vekaleten Oy Kullanılması ve Çaęrı Yoluyla Vekalet Toplanması Teblięi Seri – No II-30.1, TTK madde 414, 415, 419, 425, 1527)

Oy Hakkı (SPKn madde 30, TTK madde 434)

Bilgi Alma ve İnceleme Hakkı (SPKn madde 14, Sermaye Piyasasında Finansal Raporlamaya İlişkin Esaslar Teblięi Seri – No II-14.1, TTK madde 437)

İptal Davası Açma Hakkı (TTK madde 445-451, SPKn md. 18/6, 20/2)

Azınlık Hakları (TTK madde 411, 412, 439, 531, 559)

Özel Denetim İsteme Hakkı (TTK madde 438)

Konuya ilişkin ayrıntılı bilgi izahnamenin 22.5 no'lu maddesinde yer almaktadır

### **2.2.5. Halka arz edilecek paylar üzerinde, payların devir ve tedavülünü kısıtlayıcı veya pay sahibinin haklarını kullanmasına engel olacak kayıtların bulunup bulunmadığına ilişkin bilgi**

Halka arz edilecek paylar üzerinde, payların devir ve tedavülünü kısıtlayıcı veya pay sahibinin haklarını kullanmasına engel olacak kayıtlar yoktur.

## **2.2.6. Payların borsada işlem görme tarihleri ile ihraççının sermaye piyasası araçlarının borsaya kote olup olmadığına/borsada işlem görüp görmediğine veya bu hususlara ilişkin bir başvurusunun bulunup bulunmadığına ilişkin bilgi**

Payların borsada işlem görmesi, payların ikincil piyasalarda yatırımcılar tarafından alınıp satılmasıdır. Sermaye artırımında ihraç edilen paylar yeni pay alma haklarının kullanılmasına başladığı 1 inci gün itibariyle MKK'da gerekli işlemlerin yapılmasını müteakip Borsa İstanbul A.Ş.'de işlem görmeye başlar.

Şirketimizin B grubu payları 06.12.2011 tarihinden itibaren Borsa İstanbul A.Ş.'nin İkinci Ulusal Pazar'ında, 27.11.2015 tarihinden itibaren ise Ana Pazar'da işlem görmektedir. İşbu izahname konusu sermaye artırımına ilişkin paylar da Borsa İstanbul A.Ş. Ana Pazar'da işlem görecektir.

## **2.2.7. Kar dağıtım politikası hakkında bilgi**

Şirket'in orta ve uzun vadeli stratejileri, finansal pozisyonu, yatırım ve finansal planları ile diğer fon ihtiyaçları, sektörün içinde bulunduğu koşullar, ekonomik ortam, Sermaye Piyasası mevzuatı ve Türk Ticaret Kanunu göz önünde bulundurularak kar dağıtımını yapılması yönündedir.

İlgili mevzuata uygun olarak dağıtılabilecek kâr oluşması durumunda; Sermaye Piyasası mevzuatı ve Türk Ticaret Kanunu hükümleri çerçevesinde, Şirketin yıllık dağıtılabilecek kârının %20'sinden az olmamak üzere Yönetim Kurulu'nca alınacak nakit ve/veya pay şeklinde ve/veya taksitle kâr dağıtım kararı, Genel Kurul'un onayına sunulur ve dağıtım yasal süreler içerisinde tamamlanır.

Kâr dağıtım politikasının uygulamasında pay sahiplerinin menfaatleri ile şirket menfaati arasında tutarlı bir politika izlenir.

Kâr payının, pay sahiplerine hangi tarihte verileceği Yönetim Kurulu'nun teklifi üzerine Genel Kurul tarafından hükme bağlanır. Kâr payı ödemeleri yasal süre içinde gerçekleştirilir. Diğer dağıtım yöntemlerinde ise SPK'nın ilgili mevzuat, tebliğ ve düzenlemelerine uygun hareket edilir.

Yönetim Kurulu, kâr dağıtımını yapılmadığı takdirde kârın neden dağıtılmayacağını ve dağıtılmayacak kârın nasıl kullanılacağını Genel Kurul'da pay sahiplerinin bilgisine sunar.

Kar payı avansına ilişkin olarak Şirketin ana sözleşmesinde hüküm mevcuttur. Avans verilmesine

ilişkin yetkinin kullanımı yönetim kurulu tarafından mevcut mevzuat ve ekonomik ortam çerçevesinde değerlendirilir. Kar dağıtım yöntem ve süreçleri Türk Ticaret Kanunu, Sermaye Piyasası mevzuatı ve Şirket ana sözleşmesinde yer alan hükümlerle belirlenmiştir.

## **Konuya ilişkin ayrıntılı bilgi izahnamenin 21. bölümünde yer almaktadır**

### **2.3. Risk Faktörleri**

#### **2.3.1. İhraççıya ve faaliyetlerine ilişkin riskler hakkındaki temel bilgiler**

Şirket'e ilişkin en temel risk unsurları; Likidite riski, piyasa riski (faiz oranı riski, kur riski), kredi riski, sermaye riski, operasyonel riskler, sektörel riskler ve ihraç edilecek paylara ilişkin risklerdir.

### **Likidite Riski**

Şirket'in nakit ihtiyaçlarını fonlayabileceği kaynakların yaratılamaması mevcut borçlarının vadelerinin aktifte yer alan varlıklarının vadelerine göre oluşturulamaması ve varlık ve kaynaklar arasında optimum bir denge sağlanamaması riski olarak nitelendirilen likidite riski gerçekleşmesi halinde Şirket'i yeni mali yükümlülüklerle sokacak hukuki sonuçlara sebebiyet verebilir.

### **Piyasa riski**

Piyasa riski, faiz oranlarında ve kurlarda meydana gelecek ve Şirket'i olumsuz etkileyecek değişimlerdir. Şirket için esas önemli riskler kurdaki ve faizdeki değişimlerdir.

#### **a-)Faiz Oranı Riski**

Şirket, bankalardan kredi kullanması sebebiyle ulusal ve uluslar arası piyasalardaki faiz oranı değişimlerinden etkilenmektedir.

#### **b-)Kur Riski**

Şirket satışların ihracat ağırlıklı olması sebebiyle , döviz kurundaki değişiklikler ile ilgili finansal risklere maruz kalmaktadır. TL'nin değer kazanması Şirket'in karlılığını negatif yönde etkileyebilmekte, aynı şekilde faizlerin artması karlılığın düşmesine sebep olabilmektedir.

Şirket'in Yurtdışı Satışları, toplam satışlara oranı %90'ın üzerinde gerçekleşmektedir. Borçlanma maliyetlerinin büyük bir kısmı da döviz cinsinden oluşmaktadır. Şirket, ABD Doları, Avro ve İngiliz Sterlini GBP cinsinden olan borç ve alacaklarının üçer aylık dönem sonlarında mevcut kurlardan TL'ye çevrilmesinden dolayı kur riskine maruz kalmaktadır. Şirket'in tüm giderleri TL bazlı olup kur düştüğü noktalarda karlılığı negatif yönde etkileyebilmektedir.

### **Kredi Riski**

Şirket'in kullanılan finansal araçlardan kaynaklanan risklere maruz kalması söz konusudur. Finansal varlık türleri itibariyle maruz kalınan kredi riskleri, izahnamenin 5.1 bölümünde detaylı olarak yer almaktadır.

### **Sermaye riski**

Şirket'in sermaye riskinin yönetiminin sağlanamaması durumunda faaliyetlerinin sekteye uğraması, borç/özkaynak dengesinin verimli bir şekilde kullanılamaması ve karlılığın beklendiği gibi arttırılamaması gibi istenmeyen sonuçlara maruz kalınabilecektir. Sermayenin yeterli olmaması durumunda dış kaynak kullanımı söz konusu olacak, bu da finansman maliyetlerinin artmasına bağlı olarak karlılığı olumsuz yönde etkileyecektir.

## **2.3.2. İhraççının içinde bulunduğu sektöre ilişkin riskler hakkındaki temel bilgiler**

### **i- Yüklü miktarda nakit çıkışına maruz kalma:**

Hammadde alımları, sektörün yapısı gereği nisan-kasım dönemlerinde ve peşin ödeme koşuluyla gerçekleştirilmektedir. Hammadde fiyatlarında meydana gelebilecek ani ve yüksek artışlar, alımların peşin olması sebebiyle sektörü yüklü miktarda nakit çıkışına maruz bırakabilmektedir. Satışların maliyetinin artması sebebiyle Şirket karlılığı olumsuz etkilenebilecek olup bu beraberinde yeni borçlanma ihtiyacını da getirebilir. Bunun sonucu olarak, finansal borçlarda artış olabilmektedir.

### **ii- Tabii afet, tehlikeli salgın hastalıklar veya ağır ekonomik bunalım:**



Dünyada ve Avrupa Birliği ülkelerinde olduğu gibi Türkiye’de de kuraklık, don, sel, dolu, fırtına gibi meteorolojik karakterli tabii afetler, çiftçinin malına ve canına önemli ölçüde zarar verebilmektedir. Salgın hastalıklar işgücü ve hammadde teminini olumsuz etkileyebilmekte ve hammadde fiyatlarının artmasına neden olmaktadır. Ağır ekonomik krizlerde faizlerin aşırı yükselmesi nedeniyle kredi hacmi daralmakta, yatırımlar ve üretim faiz artışlarından olumsuz etkilenebilmektedir.

### **2.3.3. İhraç edilecek paylara ilişkin riskler hakkındaki temel bilgiler**

Şirket’in payları BİAŞ’da işlem görmekte olup piyasa koşullarına göre piyasa fiyatının düşmesinden kaynaklı riskler mevcuttur. Rüçhan hakkı kullanımından beklenen getiri, alternatif getirilerin altında kalabilir. Ortaklığın 31.12.2014 tarihi itibariyle geçmiş yıllar zararı ve dönem zararı mahsup edilinceye kadar kar payı dağıtımı yapılamayabilir; hatta dağıtılabılır dönem karı olmuşsa dahi, Sermaye Piyasası Mevzuatının zorunlu tuttuğu haller hariç, kamuya açıklanan “Kar Dağıtım Politikası” kapsamında kar dağıtımı yapılamayabilir. Faaliyetler sonucunda zarar oluşması da ihtimal dâhilindedir. Pay sahipleri, rüçhan hakkın kullanımından elde edilen pay/hisse senetleri ile yönetime katılamayabilirler. Diğer taraftan, pay sahipleri, tasfiye sonucunda bakiye kalması halinde, söz konusu tasfiye bakiyesine payları oranında iştirak ederler. Ortaklığın tasfiyesi halinde ancak diğer tüm alacaklılara gerekli ödemeler yapıldıktan sonra pay sahiplerine ödeme yapılabilir.

### **2.3.4. Diğer riskler hakkındaki temel bilgiler**

Ekonomik daralma, rekabet, iklim ve mevsimsel değişikliklerinden kaynaklı risklere de maruz kalmaktadır.

Şirket faaliyetleri Türkiye’de süregelen mevzuat ve kanunlarda, yönetmeliklerde, politikalarda ve bunların yorumlanmasındaki değişikliklerin etkileri de dahil olmak üzere, mevzuat riskine tabidir. Konuya ilişkin ayrıntılı bilgi izahnamenin 4. bölümünde yer almaktadır.

## **2.4. Halka Arza İlişkin Bilgiler**

### **2.4.1. Halka arzdan sağlanan net nakit girişlerinin toplam tutarı ile halka arza ilişkin olarak ihraççının ödemesi gereken toplam tahmini maliyet**

Tahmini ihraç maliyetleri düşüldükten sonra, sermaye artırımını sonucunda sağlanacak tahmini nakit girişi yaklaşık 15.902.800.-TL.’dir. Tahmini 97.200.-TL. toplam maliyet içinde halka arz edilecek 1 TL’lik nominal değerli pay başına düşen maliyet tahmini 0,006075.-Kr.dir. Tahmini ihraç maliyetleri aşağıdaki gibidir (TL):

Kurul Ücreti (Payların ihraç değeri üzerinden %0,02)	32.000,00
BİAŞ Kota Alma Ücreti (%0,1 + BSMV)	16.800,00
Aracı Kurum’a Ödenecek Tutar	15.000,00
MKK İhraççı Hizmet Bedeli (%0,05 + BSMV)	8.400,00
Tescil İlan Giderleri	20.000,00
Diğer Masraflar	5.000,00
<b>TOPLAM</b>	<b>97.200,00</b>
1 TL Nominal Değerli Payların Toplamı	16.000.000,00
<b>1 TL Nominal Değerli Pay Başına Maliyet</b>	<b>0,006075</b>

### **2.4.2. Halka arzın gerekçesi ve halka arz gelirlerinin kullanım yerleri**

Sermaye artırımını sonucunda sağlanacak 15.902.800.-TL. tahmini tutar sermaye girişi ile şirketimizin kısa vadeli finansal borçlarının bir kısmının kapatılması, dolayısıyla faaliyetlerinin sağlıklı bir yapıda yürütülmesi ve hedeflerinin gerçekleştirilmesi hedeflenmektedir.

Sermaye artırımını ile kapatılması planlanan 08.01.2016 tarihli, mevcut kısa vadeli krediler, döviz cinslerine göre, tahmini döviz kurlar ile ortalama tutar aşağıda belirtilmiştir;

	Tutar	Döviz	KUR	TL Tutar
VAKIFBANK	1.500.000,00	EURO	3,25	4.875.000,00
ŞEKERBANK	780.000,00	EURO	3,25	2.535.000,00
ODEABANK A.Ş.	714.000,00	USD	3,00	2.142.000,00
TÜRK EKONOMİ BANKASI A.Ş.	444.000,00	USD	3,00	1.332.000,00
ALBARAKA TÜRK KATILIM BANKASI A.Ş.	379.000,00	EURO	3,25	1.231.750,00
TÜRKİYE FİNANS KATILIM BANKASI A.Ş.	348.000,00	USD	3,00	1.044.000,00
ANADOLUBANK A.Ş.	1.000.000,00	TL		1.000.000,00
YAPI KREDİ BANKASI	230.000,00	USD	3,00	690.000,00
GARANTİ BANKASI	200.000,00	USD	3,00	600.000,00
ZİRAAT BANKASI	500.000,00	TL		500.000,00
				<b>15.949.750,00</b>

**Konuya ilişkin ayrıntılı bilgi izahnamenin 26.2 no'lu maddesinde yer almaktadır.**

#### **2.4.3. Halka arza ilişkin temel bilgiler**

Şirket Yönetim Kurulu'nun 17.11.2015 tarih ve 2015/09 sayılı kararı ile; -Şirketimizin yükümlülüklerinin bir kısmının karşılanması ve işletme sermayesi sağlanması amacıyla; Şirket Esas Sözleşmesi'nin 7. maddesinin verdiği yetkiye istinaden,

-Mevcut ortakların yeni pay alma haklarının (rüçhan hakkının) kısıtlanmamasına ve hali hazırda mevcut nominal değeri 0,01 TL olan payların, yeni pay alma hakkı açısından 1 lot (100 adet) payın nominal değeri olan 1,00 TL üzerinden kullanılmasına,

-Yapılacak sermaye artırımında (A) grubu pay sahiplerine (A) grubu, (B) grubu pay sahiplerine (B) grubu pay verilmesine,

-Yeni pay alma hakkı kullanım süresinin 15 (onbeş) gün olarak belirlenmesine, bu sürenin son gününün resmi tatile rastlaması halinde, yeni pay alma hakkı kullanım süresinin, izleyen iş günü akşamı sona ermesine,

-Yeni pay alma haklarının kullanılmasından sonra kalan payların B grubu olarak; 2 iş günü süreyle nominal değerden düşük olmamak üzere Borsa Birincil Piyasa'da oluşacak fiyattan Borsada satılmasına,

-Süresi içinde satılmayan halka arzdan arta kalan payların mevcudiyeti halinde, Nazım Torbaoğlu ve Burak Kızak'ın satın alma taahhüdü çerçevesinde, kalan payların satış süresinin bitişini takip eden 3 (üç) iş günü içerisinde, 2. Maddede yer aldığı haliyle 1 lot (100 adet) payın nominal değeri olan 1,00 TL üzerinden, bedelleri tam ve nakden ödenmek sureti ile, Nazım Torbaoğlu ve Burak Kızak tarafından satın alınması için Şirketimizce ilgili kişilere başvurularak satışın tamamlanmasına,

-Şirketimiz Sermayesinin artırılması için gerekli iznin alınmasını teminen Sermaye Piyasası Kurulu ile T.C. Gümrük ve Ticaret Bakanlığı'na başvuruda bulunulmasına,

Karar vermiştir.

Bu sermaye artırımında pay almak suretiyle ortak olmak isteyen tasarruf sahiplerinin satış süresi içinde Borsa İstanbul'da işlem yapmaya yetkili kuruluşlardan birine başvurmaları gerekir. Borsa İstanbul'da işlem yapmaya yetkili kuruluşların listesi BİAŞ, TSPB ve SPK'nın internet sitelerinde yer almaktadır.

Pay bedelleri, ICBC Turkey Bank A.Ş. İzmir Şubesi nezdinde sermaye artırımında kullanılmak üzere açılan TR36 0010 9000 0300 5414 8400 01 no'lu özel banka hesabına yatırılacaktır.

Sermaye artırımını suretiyle ihraç edilecek paylar Sermaye Piyasası Mevzuatı çerçevesinde MKK nezdinde hak sahipleri bazında kayden izlenecektir. Payların fiziki teslimi söz konusu değildir.

SPKn'nun 8'inci maddesi uyarınca, izahname ile kamuya açıklanan bilgilerde, satışa başlamadan önce veya satış süresi içinde yatırımcıların yatırım kararını etkileyebilecek değişiklik veya yeni hususların ortaya çıkması halinde durum ihraççı veya yetkili kuruluş tarafından en uygun haberleşme vasıtasıyla derhal Kurula bildirilir.

Konuya ilişkin ayrıntılı bilgi izahnamenin 23.1 no'lu maddesinde yer almaktadır.

#### 2.4.4. Menfaatler hakkında bilgi

Yoktur.

#### 2.4.5. Ortak satışına ilişkin bilgi ile halka arzdan sonra dolaşımdaki pay miktarının artırılmamasına ilişkin taahhütler

Yoktur.

#### 2.5. Sulanma etkisi

(000 TL)	Sermaye Artırım Öncesi	Sermaye Artırım Sonrası
	<b>30.09.2015</b>	<b>%100 Katılım</b>
Artırım Öncesi Özkaynaklar (Defter Değeri)	40.858,00	40.858,00
Nakit Sermaye Artışı		16.000,00
İç Kaynaklardan Sermaye Artırımı		0,00
Emisyon Primi		0,00
Sermaye Artırım Masrafları		103,60
Artırım Sonrası Özkaynaklar (Defter Değeri)	40.858,00	56.754,00
Ödenmiş Sermaye	29.000,00	45.000,00
Pay Başına Defter Değeri(1 TL nominal değerli bir paya karşılık gelen)	1,4089	1,2612
Mevcut Ortaklar İçin Sulanma Etkisi		0,1477 TL (%10.48)

Konuya ilişkin ayrıntılı bilgi izahnamenin 29. no'lu maddesinde yer almaktadır

#### 2.6. Halka arzdan talepte bulunan yatırımcıların katlanacağı maliyetler hakkında bilgi

Talepte bulunan yatırımcılar başvurdukları aracı kurumların ücretlendirme politikalarına tabi olacaklardır.

### 3. BAĞIMSIZ DENETÇİLER

#### 3.1. Bağımsız denetim kuruluşunun ticaret unvanı, adresi ve sorumlu ortak baş denetçinin adı soyadı:

Finansal Tablo Dönemi	Bağımsız Denetim Kuruluşunun Ticaret Unvanı	Bağımsız Denetim Kuruluşunun Ticaret Adresi	Bağımsız Denetim Kuruluşunun Sorumlu Ortak Baş Denetçisinin Adı Soyadı
1 Ocak – 31 Aralık 2012	Aday Bağımsız Denetim ve Serbest Muhasebeci Mali Müşavirlik A.Ş.	29 Ekim Caddesi İstanbul Vizyon Park A-1 Blok Kat: 8 No:86 Yenibosna - İstanbul	Barış Özkurt
1 Ocak – 31 Aralık 2013	Sun Bağımsız Dış Denetim Yeminli Mali Müşavirlik A.Ş.	ATATÜRK Caddesi No:174/1 ALSANCAK-İzmir	Ali Kahveci
1 Ocak – 31 Aralık 2014	Sun Bağımsız Denetim ve Yeminli Mali Müşavirlik A.Ş.	ATATÜRK Caddesi No:174/1 ALSANCAK-İzmir	Ali Kahveci
1 Ocak – 31 Aralık 2015	Eren Bağımsız Denetim ve Yeminli Mali Müşavirlik A.Ş.	Abide-i Hürriyet Caddesi Bolkan Center 211 C Kat 3 Şişli-İstanbul	Nazım Hikmet

#### 3.2. Bağımsız denetim kuruluşlarının/sorumlu ortak baş denetçinin görevden alınması, görevden çekilmesi ya da değişmesine ilişkin bilgi:

Şirketimiz, 2012 yılında bağımsız Denetim hizmetini Aday Bağımsız Denetim ve Serbest Muhasebeci Mali Müşavirlik A.Ş. Den almış olup sözleşmenin sona ermesinin ardından, 2013 ve 2014 yılları için Sun Bağımsız Dış Denetim ve Yeminli Mali Müşavirlik A.Ş. ile bağımsız denetim hizmet sözleşmesi imzalanmıştır.1 Ocak 2015 tarihinden itibaren ise Eren Bağımsız Denetim ve Yeminli Mali Müşavirlik A.Ş. ile bağımsız denetim sözleşmesi imzalanmıştır.

### 4. SEÇİLMİŞ FİNANSAL BİLGİLER

	Bağımsız Denetimden Geçmemiş	Bağımsız Denetimden Geçmiş		
	Konsolide	Konsolide	Konsolide	Konsolide
<b>FİNANSAL DURUM TABLOSU (TL)</b>	<b>30.09.2015</b>	<b>31.12.2014</b>	<b>31.12.2013</b>	<b>31.12.2012</b>
<b>Dönen Varlıklar</b>	<b>48.894.581</b>	<b>42.986.453</b>	<b>50.405.460</b>	<b>39.712.190</b>
-Nakit ve nakit benzerleri	6.470.964	5.691.341	58.193	1.432.843
-Ticari Alacaklar	11.738.507	11.122.705	9.008.763	11.765.591
-Stoklar	16.930.274	18.659.693	19.537.811	17.510.756
<b>Duran Varlıklar</b>	<b>47.210.515</b>	<b>43.596.274</b>	<b>17.375.444</b>	<b>19.327.719</b>
-Maddi Duran Varlıklar	17.188.037	14.308.403	10.667.972	10.832.835
-Yatırım Amaçlı Gayrimenkuller	13.927.976	13.144.333	6.063.327	6.127.327
<b>Aktif Toplamı</b>	<b>96.105.096</b>	<b>86.582.727</b>	<b>67.780.904</b>	<b>59.039.909</b>
<b>Kısa Vadeli Yükümlülükler</b>	<b>42.782.569</b>	<b>35.796.339</b>	<b>28.704.596</b>	<b>22.612.913</b>
-Finansal Borçlar	25.095.888	20.701.209	21.862.298	18.942.629
-Ticari Borçlar	17.214.850	12.520.913	6.086.238	2.833.408
<b>Uzun Vadeli Yükümlülükler</b>	<b>12.464.953</b>	<b>12.479.354</b>	<b>5.215.277</b>	<b>2.149.232</b>
-Finansal Borçlar	10.554.359	11.350.163	4.782.699	1.342.520
<b>Özkaynaklar</b>	<b>40.857.574</b>	<b>38.307.034</b>	<b>33.861.031</b>	<b>34.277.764</b>
a) Ana Ortaklığa Ait Özkaynaklar	40.483.205	37.708.576	33.852.141	34.269.313
b) Azınlık Payları	374.369	598.458	8.890	8.451
<b>Brüt Kar/Zarar</b>	<b>14.231.345</b>	<b>10.355.435</b>	<b>6.434.421</b>	<b>7.046.833</b>
<b>Faaliyet Karı/Zararı</b>	<b>9.735.478</b>	<b>7.920.523</b>	<b>6.640.456</b>	<b>3.347.992</b>
<b>Sürdürülen Faaliyetler Dönem Karı/Zararı</b>	<b>482.654</b>	<b>739.480</b>	<b>-602.000</b>	<b>1.651.214</b>
<b>Dönem Karının/Zararının Dağılımı</b>	<b>482.654</b>	<b>739.480</b>	<b>-276.416</b>	<b>1.273.215</b>
- Azınlık Payları	145.755	279.369	426	4.799
- Ana Ortaklık Payları	336.899	460.111	-276.841	1.268.416
<b>Pay Başına Kazanç/Kayıp</b>	<b>0,000116</b>	<b>0,0002</b>	<b>0,0001</b>	<b>0,00044</b>

## 5. RİSK FAKTÖRLERİ

### 51. İhraççıya ve faaliyetlerine ilişkin riskler:

Şirket'e ilişkin en temel risk unsurları; Likidite riski, piyasa riski (faiz oranı riski, kur riski), kredi riski, sermaye riski, sektörel riskler ve ihraç edilecek paylara ilişkin risklerdir.

#### Likidite Riski

Şirket'in nakit ihtiyaçlarını fonlayabileceği kaynakların yaratılamaması mevcut borçlarının vadelerinin aktifte yer alan varlıklarının vadelerine göre oluşturulamaması ve varlık ve kaynaklar arasında optimum bir denge sağlanamaması riski olarak nitelendirilen likidite riski gerçekleşmesi halinde Şirket'i yeni mali yükümlülüklerle sokacak hukuki sonuçlara sebebiyet verebilir.

30.09.2015 tarihi itibarıyla türev olmayan finansal yükümlülükler (TL):

Sözleşme uyarınca vadeler	Defter Değeri	Sözleşme uyarınca nakit çıkışı	3 aydan kısa	3-12 ay arası	1-5 yıl arası	Vadesiz
<b>Türev Olmayan Finansal Yükümlülükler</b>						
Finansal borçlar	35.433.758	35.433.758	-	24.980.855	10.452.903	
Finansal kiralama yükümlülükleri	216.489	216.489	-	115.033	101.456	
Diğer finansal yükümlülükler	17.345	17.345	-	17.345		

Beklenen vadeler	Defter Değeri	Beklenen nakit Çıkışlar	3 aydan kısa	3-12 ay arası	1-5 yıl arası	Vadesiz
<b>Türev Olmayan Finansal Yükümlülükler</b>						
Ticari borçlar	10.441.542	10.463.396	8.224.970	220.147		2.018.279
Diğer borçlar	373.376	373.376	195.929	57.283		120.164

**31.12.2014 tarihi itibarıyla türev olmayan finansal yükümlülükler (TL):**

Sözleşme uyarınca vadeler	Defter Değeri	Sözleşme uyarınca nakit çıkışı	3 aydan kısa	3-12 ay arası	1-5 yıl arası	Vadesiz
<b>Türev Olmayan Finansal Yükümlülükler</b>						
Finansal borçlar	31.669.135	31.669.135	-	20.445.561	11.223.574	
Finansal kiralama yükümlülükleri	382.237	382.237	-	255.648	126.589	

Beklenen vadeler	Defter Değeri	Beklenen nakit Çıkışlar	3 aydan kısa	3-12 ay arası	1-5 yıl arası	Vadesiz
<b>Türev Olmayan Finansal Yükümlülükler</b>						
Ticari borçlar	12.453.978	12.453.978	10.069.434	234.518		2.150.026
Diğer borçlar	2.141.495	2.141.495	853.441	972.643		315.411

**31.12.2013 tarihi itibarıyla türev olmayan finansal yükümlülükler(TL):**

Sözleşme uyarınca vadeler	Defter Değeri	Sözleşme uyarınca nakit çıkışı	3 aydan kısa	3-12 ay arası	1-5 yıl arası	Vadesiz
<b>Türev Olmayan Finansal Yükümlülükler</b>						
Finansal borçlar	26.644.996	26.644.996	4.427.677	17.434.620	4.782.699	
Diğer Ticari Borçlar	6.086.238	6.086.238	5.200.351	885.887		
Diğer Çeşitli Borçlar	379.716	379.716	379.716			

**Piyasa riski**

Piyasa riski, faiz oranlarında ve kurlarda meydana gelecek ve Şirket'i olumsuz etkileyecek değişimlerdir. Şirket için esas önemli riskler kurdaki ve faizdeki değişimlerdir.

Faaliyetleri nedeniyle Şirket, döviz kurundaki ve faiz oranındaki değişiklikler ile ilgili finansal risklere maruz kalmaktadır. Gelirlerin ve giderlerin döviz cinslerine göre dağılımı ile borçların döviz cinslerine göre, değişken ve sabit faiz oranlı olarak dağılımları şirket yönetimi tarafından takip edilmektedir

#### a-)Faiz Oranı Riski

Şirket piyasa faiz oranları üzerinden rekabetçi bir ortamda borçlanmaktadır. Şirket, bankalardan kredi kullanması sebebiyle ulusal ve uluslar arası piyasalardaki faiz oranı değişimlerinden etkilenmektedir.

	30.09.2015	31.12.2014	31.12.2013
<b>Sabit faizli finansal araçlar</b>			
Finansal Varlıklar			
Gerçeğe uygun değer farkı kar/zarara yansıtılan varlıklar	-	-	-
Satılmaya Hazır Finansal Varlıklar	20.000	19.330	5.000
Finansal Yükümlülükler	35.650.247	32.051.372	26.644.996
<b>Değişken Faizli Finansal Araçlar</b>			
Finansal Varlıklar	-	-	-
Finansal Yükümlülükler	-	-	-

#### b-)Kur Riski

Şirket satışların ihracat ağırlıklı olması sebebiyle , döviz kurundaki değişiklikler ile ilgili finansal risklere maruz kalmaktadır. TL'nin değer kazanması Şirket'in karlılığını negatif yönde etkileyebilmekte, aynı şekilde faizlerin artması karlılığın düşmesine sebep olabilmektedir.

Şirket'in Yurtdışı Satışları, toplam satışlara oranı %90'ın üzerinde gerçekleşmektedir. Borçlanma maliyetlerinin büyük bir kısmı da döviz cinsinden oluşmaktadır. Şirket, ABD Doları, Avro ve İngiliz Sterlini GBP cinsinden olan borç ve alacaklarının üçer aylık dönem sonlarında mevcut kurlardan TL'ye çevrilmesinden dolayı kur riskine maruz kalmaktadır. Şirket'in tüm giderleri TL bazlı olup kur düştüğü noktalarda karlılığı negatif yönde etkileyebilmektedir.

Yabancı para cinsinden olan parasal varlıklar ve yükümlülüklerin tarihler itibariyle TL cinsinden kayıtlı değerleri aşağıdaki gibidir:

	30.09.2015	31.12.2014	31.12.2013
<b>Döviz Cinsinden Varlıklar</b>	18.014.724	17.848.669	9.877.803
<b>Döviz Cinsinden Yükümlülükler (-)</b>	(42.325.485)	(38.516.257)	(53.112.699)
<b>Yabancı Para Varlık/(Yükümlülük) Pozisyonu (Net)</b>	<b>(24.310.761)</b>	<b>(20.667.588)</b>	<b>(43.234.896)</b>

#### Kredi Riski

Şirket'in kullanılan finansal araçlardan kaynaklanan risklere maruz kalması söz konusu olup, finansal araçların kullanılmasından dolayı ortaya çıkabilecek piyasa riski ayrıca takip edilmektedir. Finansal varlık türleri itibariyle maruz kalınan kredi ve alacak riski detayları aşağıdaki gibidir,

	Alacaklar					
	Ticari Alacaklar		Diğer Alacaklar		Banka Mevduatları	Diğer
30.09.2015	İlişkili Taraf	Diğer Taraf	İlişkili Taraf	Diğer Taraf		
<b>Raporlama tarihi itibariyle maruz kalınan azami kredi riski (A+B+C+D) (*)</b>	<b>49.379</b>	<b>12.119.528</b>	<b>8.015.499</b>	<b>113.343</b>	<b>6.344.653</b>	<b>20.000</b>
- Azami riskin teminat, vs ile güvence altına alınmış kısmı	-	-	-	-	-	-
A. Vadesi geçmemiş ya da değer düşüklüğüne uğramamış Finansal varlıkların net defter değeri	49.379	10.323.305	8.015.499	113.343	6.344.653	20.000
B. Koşulları yeniden görüşülmüş bulunan, aksi takdirde vadesi geçmiş veya değer düşüklüğüne uğramış sayılacak finansal varlıkların defter						
C. Vadesi geçmiş ancak değer düşüklüğüne uğramamış varlıkların net defter değeri	-	1.365.823			-	-
- Teminat, vs. ile güvence altına alınmış kısmı		430.400				
D. Değer düşüklüğüne uğrayan varlıkların net defter değerleri	-	-	-	-	-	-
- Vadesi geçmiş (Brüt defter değeri)	-	1.533.783	-	-	-	-
- Değer düşüklüğü (-)		1.533.783				
- Net değer teminat, vs. ile güvence altına alınmış kısmı		-				
- Vadesi geçmemiş (Brüt defter değeri)	-	-	-	-	-	-
- Değer düşüklüğü (-)						
- Net değer teminat, vs. ile güvence altına alınmış kısmı						
D. Finansal durum tablosu dışı kredi riski içeren unsurlar	-	-	-	-	-	-

	Alacaklar					
	Ticari Alacaklar		Diğer Alacaklar		Banka Mevduatları	Diğer
31.12.2014	İlişkili Taraf	Diğer Taraf	İlişkili Taraf	Diğer Taraf		



<b>Raporlama tarihi itibariyle maruz kalan azami kredi riski (A+B+C+D) (*)</b>	<b>1.579.714</b>	<b>9.542.991</b>	<b>4.503.179</b>	<b>314.067</b>	<b>5.610.630</b>	<b>19.330</b>
- Azami riskin teminat, vs ile güvence altına alınmış kısmı	-	-	-	-	-	-
A. Vadesi geçmemiş ya da değer düşüklüğüne uğramamış Finansal varlıkların net defter değeri	1.579.714	8.422.164	4.503.179	313.400	5.610.630	19.330
B. Koşulları yeniden görüşülmüş bulunan, aksi takdirde vadesi geçmiş veya değer düşüklüğüne uğramış sayılacak finansal varlıkların defter	-	-	-	-	-	-
C. Vadesi geçmiş ancak değer düşüklüğüne uğramamış varlıkların net defter değeri	-	1.120.827	-	667	-	-
- Teminat, vs. ile güvence altına alınmış kısmı	-	-	-	-	-	-
D. Değer düşüklüğüne uğrayan varlıkların net defter değerleri	-	-	-	-	-	-
- Vadesi geçmiş (Brüt defter değeri)	-	1.533.783	-	-	-	-
- Değer düşüklüğü (-)	-	1.533.783	-	-	-	-
- Net değer teminat, vs. ile güvence altına alınmış kısmı	-	-	-	-	-	-
- Vadesi geçmemiş (Brüt defter değeri)	-	-	-	-	-	-
- Değer düşüklüğü (-)	-	-	-	-	-	-
- Net değer teminat, vs. ile güvence altına alınmış kısmı	-	-	-	-	-	-
D. Finansal durum tablosu dışı kredi riski içeren unsurlar	-	-	-	-	-	-

	Alacaklar				Banka Mevduatları	Diğer
	Ticari Alacaklar		Diğer Alacaklar			
31.12.2013	İlişkili Taraf	Diğer Taraf	İlişkili Taraf	Diğer Taraf		
<b>Raporlama tarihi itibariyle maruz kalan azami kredi riski (A+B+C+D) (*)</b>	-	<b>9.821.838</b>	<b>18.825.821</b>	<b>14.305.278</b>	<b>44.925</b>	-
- Azami riskin teminat, vs ile güvence altına alınmış kısmı	-	-	-	-	-	-
A. Vadesi geçmemiş ya da değer düşüklüğüne uğramamış Finansal varlıkların net defter değeri	-	9.008.763	18.825.821	163.107	44.925	-

B. Vadesi geçmiş ancak değer düşüklüğüne uğramamış varlıkların net defter değeri	-	813.075	-	14.142.171	-	-
C. Değer düşüklüğüne uğrayan varlıkların net defter değerleri	-	-	-	-	-	-
- Vadesi geçmiş (Brüt defter değeri)	-	1.464.353	-	3.799	-	-
- Değer düşüklüğü (-)	-	1.464.353	-	-3.799	-	-
- Net değer teminat, vs. ile güvence altına alınmış kısmı	-	-	-	-	-	-
- Vadesi geçmemiş (Brüt defter değeri)	-	-	-	-	-	-
- Değer düşüklüğü (-)	-	-	-	-	-	-
- Net değer teminat, vs. ile güvence altına alınmış kısmı	-	-	-	-	-	-
D. Finansal durum tablosu dışı kredi riski içeren unsurlar	-	-	-	-	-	-

### Sermaye riski

Şirket'in sermaye riskinin yönetiminin sağlanamaması durumunda faaliyetlerinin sektöre uğraması, borç/özkaynak dengesinin verimli bir şekilde kullanılamaması ve karlılığın beklendiği gibi arttırılamaması gibi istenmeyen sonuçlara maruz kalınabilecektir. Sermayenin yeterli olmaması durumunda dış kaynak kullanımı söz konusu olacak, bu da finansman maliyetlerinin artmasına bağlı olarak karlılığı olumsuz yönde etkileyecektir.

### 5.2. İhraççının içinde bulunduğu sektöre ilişkin riskler:

#### i- Yüklü miktarda nakit çıkışına maruz kalma:

Hammadde alımları, sektörün yapısı gereği nisan-kasım dönemlerinde ve peşin ödeme koşuluyla gerçekleştirilmektedir. Hammadde fiyatlarında meydana gelebilecek ani ve yüksek artışlar, alımların peşin olması sebebiyle sektörü yüklü miktarda nakit çıkışına maruz bırakabilmektedir.

#### ii- Tabii afet, tehlikeli salgın hastalıklar veya ağır ekonomik bunalım:

Dünyada ve Avrupa Birliği ülkelerinde olduğu gibi Türkiye'de de kuraklık, don, sel, dolu, fırtına gibi meteorolojik karakterli tabii afetler, çiftçinin malına ve canına önemli ölçüde zarar verebilmektedir. Salgın hastalıklar işgücü ve hammadde teminini olumsuz etkileyebilmekte ve hammadde fiyatlarının artmasına neden olmaktadır. Ağır ekonomik krizlerde faizlerin aşırı yükselmesi nedeniyle kredi hacmi daralmakta, yatırımlar ve üretim faiz artışlarından olumsuz etkilenebilmektedir.

### 5.3. İhraç edilecek paylara ilişkin riskler:

Şirket'in payları BİAŞ'da işlem görmekte olup piyasa koşullarına göre piyasa fiyatının düşmesinden kaynaklı riskler mevcuttur. Rüçhan hakkı kullanımından beklenen getiri, alternatif getirilerin altında kalabilir. Ortaklığın 31.12.2014 tarihi itibarıyla geçmiş yıllar zararı ve dönem zararı mahsup edilinceye kadar kar payı dağıtımı yapılamayabilir; hatta dağıtılabılır dönem karı olmuşsa dahi, Sermaye Piyasası Mevzuatının zorunlu tuttuğu haller hariç, kamuya açıklanan "Kar Dağıtım Politikası" kapsamında kar dağıtımı yapılamayabilir. Faaliyetler sonucunda zarar oluşması da ihtimal dâhilindedir. Pay sahipleri, rüçhan hakkın kullanımından elde edilen

pay/hisse senetleri ile ynetime katılamayabilirler. Dięer taraftan, pay sahipleri, tasfiye sonucunda bakiye kalması halinde, sz konusu tasfiye bakiyesine payları oranında iřtirak ederler. Ortaklıęın tasfiyesi halinde ancak dięer tm alacaklılara gerekli demeler yapıldıktan sonra pay sahiplerine deme yapılabilir.

**454. Dięer riskler:** Ekonomik daralma, rekabet, iklim ve mevsimsel deęişiklerinden kaynaklı risklere de maruz kalmaktadır.

řirket faaliyetleri Trkiye’de sregelen mevzuat ve kanunlarda, ynetmeliklerde, politikalarda ve bunların yorumlanmasındaki deęişikliklerin etkileri de dahil olmak zere, mevzuat riskine tabidir.

## **6. İHRAÇÇI HAKKINDA BİLGİLER**

### **6.1. İhraççı hakkında genel bilgi:**

#### **6.1.1. İhraççının ticaret unvanı:**

A.V.O.D Kurutulmuş Gıda Ve Tarım rnleri Sanayi Ticaret Anonim řirketi

#### **6.1.2 Depo sertifikasını ihraç eden hakkındaki bilgiler:**

Yoktur.

### **6.2. Yatırımlar:**

**6.2.1. İzahnamede yer alması gereken finansal tablo dnemleri itibariyle ihraççının nemli yatırımları ve bu yatırımların finansman Őekilleri hakkında bilgi:**

Avod A.Ş.				
	YATIRIM	YILI	TUTARI	FİNANSMAN ŞEKLİ
Arazi ve Arsalar	ZEYTİNLİK	2012	1.250.000 TL	ÖZKAYNAK
Taşıtlar	İŞ TRAKTÖRÜ	2012	64.814 TL	ÖZKAYNAK
	PANEMARA DİZEL ARAÇ	2012	343.941 TL	ÖZKAYNAK
	MITSUBISHİ KAMYONET	2013	38.643 TL	ÖZKAYNAK
	FRİGOLU KAMYON	2013	171.292 TL	ÖZKAYNAK
Tesis Makine ve Cihazları	DOMATES KURUTMA MAKİNESİ	2012	31.250 TL	ÖZKAYNAK
	FIRIN REVİZYONU	2012	265.000 TL	ÖZKAYNAK
	KÜP ŞERİT DİLİM KESME MAKİNESİ	2012	70.106 TL	ÖZKAYNAK
	DOMATES KESME MAKİNE REVİZYONU	2012	40.000 TL	ÖZKAYNAK
	SOĞUK HAVA DEPOSU TECHİZATI	2013	170.120 TL	ÖZKAYNAK
	SOĞUK HAVA DEPOSU REVİZYON	2014	50.405 TL	ÖZKAYNAK
	SOĞUK HAVA DEPO İÇ ÜNİTE EKİPMANI	2015	96.440 TL	ÖZKAYNAK
	PAKETLEME VE ETİKETLEME MAKİNASI	2015	492.510 TL	LEASİNG
	MUTFAK TESİSAT	2015	61.643 TL	ÖZKAYNAK
	Şirket Alımı	BANADORA GIDA YAS MEYVE SEBZE A.S.	2014	21.900.000 TL
Hasat BNO Grup A.Ş.				
Taşıtlar	PANEMARA DİZEL ARAÇ	2012	348.033 TL	ÖZKAYNAK
	MITSUBISHI KAMYONET	2013	54.667 TL	ÖZKAYNAK
	MITSUBISHİ KAMYONET	2013	38.643 TL	ÖZKAYNAK
Tesis Makine ve Cihazları	SARSAK BESLEME MAKİNESİ	2012	50.000 TL	ÖZKAYNAK
	SEÇME BANDI	2013	14.999 TL	ÖZKAYNAK
	YIKAMA HAVUZU	2013	12.000 TL	ÖZKAYNAK
	YARI OTOMATİK DOLUM MAKİNASI	2013	12.793 TL	ÖZKAYNAK
	SULAMA SİSTEMİ	2013	65.734 TL	ÖZKAYNAK

**6.2.2. İhraççı tarafından yapılmakta olan yatırımlarının niteliği, tamamlanma derecesi, coğrafi dağılımı ve finansman şekli hakkında bilgi:**

Yoktur.

**6.2.3. İhraççının yönetim organı tarafından geleceğe yönelik önemli yatırımlar hakkında ihraççıyı bağlayıcı olarak alınan kararlar, yapılan sözleşmeler ve diğer girişimler hakkında bilgi:**

Yoktur.

## 7. FAALİYETLER HAKKINDA GENEL BİLGİLER

7.1. Ana faaliyet alanları\_7.1.1. **İzahnamede yer alması gereken finansal tablo dönemleri itibarıyla ana ürün/hizmet kategorilerini de içerecek şekilde ihraççı faaliyetleri hakkında bilgi:**

**Üretim Faaliyetlerimiz:** Şirket'in faaliyet konusu; her türlü sebze ve meyve kurutma işlemleri, kurutulmuş veya konserve sebze ve meyvelerin alımı, satımı, işlenmesi, pazarlanması, komisyonculuğu, bayiliği, ihracat ve ithalatının yapılmasıdır. Yarı Kurutulmuş ve Kurutulmuş Domates imalatı ve ihracatının yapılması ana faaliyet konularını oluşturmaktadır.

Şirket, her türlü kurutulmuş sebze ve türevleri, sebze bazlı hazır yemek, tarımsal üretim, işleme, uluslararası satış ve pazarlama konusunda Türkiye'nin lider şirketlerinden biri olmuştur. 15.000 m<sup>2</sup> açık ve 5.000 m<sup>2</sup> kapalı alan ile yıllık 3.000 ton son ürün kapasitesi ile Türkiye kurutulmuş sebze ihracatının %20 lik kısmını gerçekleştirmektedir ve Farmer's Choice markası ile de iç piyasaya ürünler vermektedir. Şirket'in finansal tablo dönemleri itibarıyla ana ürün bazında gerçekleşen satışları:

Brüt Satışlar (TL)	30.09.2015		31.12.2014		31.12.2013		31.12.2012	
Yurtiçi Satışlar	3.575.035	5%	5.892.880	7%	5.566.140	16%	11.326.286	36
Yurtdışı Satışlar	63.317.35	95%	76.201.543	91	29.787.858	84%	19.388.275	62
Diğer (*)	2.057	0%	1.393.285	2%	0	0%	343.980	1%
<b>TOPLAM</b>	<b>66.894.449</b>		<b>83.487.708</b>	<b>100</b>	<b>35.353.998</b>	<b>100</b>	<b>31.058.541</b>	<b>100</b>

(\*) 31.12.2014 tarihine kadar sözleşmeli çiftçilere yapılan (tohum,fide vb.) zirai ürünler, Diğer Satış kalemi içinde yer almakta olup, 2015 yılında Yurt içi Satış kaleminde yer almaktadır.

### **Tarım Faaliyetlerimiz:**

#### **Yaş Sebze (Domates) Yetiştirilmesi**

Domates ülkemizde en çok üretilen ve tüketilen sebzedir. Dünyada taze olarak, yemeklerde diğer sebzelerle pişirilerek, dayanıklı domates suyu, konsantre domates suyu, turşusu, konserve, salçası, ketçabı, sosu, pulp ve püresi, dondurularak, kurutulmuş olarak değerlendirilmektedir.

Şirket, kiralama yoluyla çeşitli üretim bölgelerinde ve sözleşmeli üreticiler ile, bünyemizde çalışan Ziraat Mühendisleri gözetiminde, domates yetiştirilmektedir. Tohum, gübre ve fide temini, yine Ziraat Mühendislerinin kontrolünde gerçekleşir ve üreticilere sunulur. Üretilen ürünün, sağlık ve kalite kontrolleri yapılarak, yeni üretim teknikleri ile birlikte yetiştirilmesi sağlanır.

#### **Yarı Kurutulmuş ve Güneşte Kurutulmuş Domates Üretimi**

Ortaklığın üretiminde en önemli pay kurutulmuş domatese aittir. Ortaklığın satış hasılatının yaklaşık %99'unu yarı kurutulmuş ve kurutulmuş domates oluşturmaktadır. Ortaklığın üretiminde en önemli paya sahip olan kurutulmuş domatesin, güneşte kurutulmuşunu HASAT, fırında yarı kurutulmuşunu AVOD gerçekleştirmektedir.

Şirket tarafından sürekli kontrol altında tutulan anlaşmalı tarlalardan toplanan seçilmiş sofralık domatesler fabrikaya getirilir ve sırasıyla kalibrelerine göre ayıklama, boylama ve yıkama işlemlerine tabi tutulur. Ayıklamanın ardından domatesler parçalara bölünür(segment) ve uygun

şekilde tepsilere yerleştirilir. Tepsilerin arabalara yerleştirilmesinin ardından, müşterilerin belirlediği nem içeriğine kadar kurutmak üzere fırınlara yerleştirilir.

Kurutma işleminin ardından yarı kurutulmuş domatesler IQF tipi tünel tipi dondurucularda soğutulur ve polietilen torbalara alınarak kolilerle depolanır. Müşterilerin talebi doğrultusunda üretim kapasitesinin büyük bir kısmı bu şekilde temin edilmesinin yanı sıra yağ ve baharatlarla marine edilmiş ürünlerde üretilmektedir. Tüm bu aşamalarda herhangi bir bozulmanın önüne geçmek için domatesin sıcaklığı sürekli kontrol altında tutulur. Bu tip ürünler pastörize poşet, pe poşet ve vakum poşet ambalajlar ile paketlenabilir.

**Pazarlama Faaliyetlerimiz:** Şirketimiz tarafından toplam kalite yönetimi içinde verimliliğin artması, kalitenin artmasına paralel olarak müşteri memnuniyetini en yüksek düzeyde tutmak amaçlanmaktadır. Böylelikle mevcut müşteri yapısı korunarak ve gelecekte müşteri tabanını geliştirilmesi, satışların ve pazar payının artırılması amaçlanmaktadır.

#### **Satış Faaliyetlerimiz:**

Müşteri memnuniyetinin kaliteli ürün ve üretimden geçtiği felsefesine inanan A.V.O.D. tohum ithalinden son ürün paketlemesine kadar geçen tüm evrelerde profesyonel zirai ekim, üretim, kalite kontrol elemanları ile süreci başından sonuna kadar titizlikle takip etmektedir. Ürünler; Endüstriyel üreticilere yarı mamul olarak giden ürünler, restoran, otel, catering endüstrisine dağıtım yapan distribütör ve ithalatçılara giden nihai ürünler, Uluslararası zincirlere verilen perakende ürünler olarak sınıflandırılabilir.

A.V.O.D., sahip olduğu üretim ve depolama kapasitesi ile 5 kıtadaki müşterilerine tüm yıl boyunca kesintisiz olarak ürün sevkiyatı yapabilmektedir. Firmamızın İhracatı, toplam satışları içinde ki payı % 90 civarında gerçekleşmektedir.

En çok İhracat yapılan ülkeler ; Amerika, İngiltere, Almaya, Hollanda, Avustralya, Danimarka, İsrail, Yunanistan, Kanada'dır.

#### **AVOD A.Ş YURT DIŞI SATIŞLAR ;**

		<b>30.09.2015</b>	<b>31.12.2014</b>	<b>31.12.2013</b>	<b>31.12.2012</b>
	<b>Ülkesi</b>	<b>Satış Tutarı (TL)</b>	<b>Satış Tutarı (TL)</b>	<b>Satış Tutarı (TL)</b>	<b>Satış Tutarı (TL)</b>
1	AMERİKA	10.629.734	8.320.904	11.002.886	8.231.620
2	İNGİLTERE	7.588.805	8.247.066	6.919.197	4.836.913
3	ALMANYA	6.134.952	4.887.301	6.193.718	2.412.034
4	YUNANİSTAN	408.479	598.846	370.905	325.920
5	HOLLANDA	231.020			
6	JAPONYA				869
7	DUBAI		53.411		
	<b>Toplam İhracat</b>	<b>24.992.991</b>	<b>22.107.529</b>	<b>24.486.706</b>	<b>15.807.356</b>

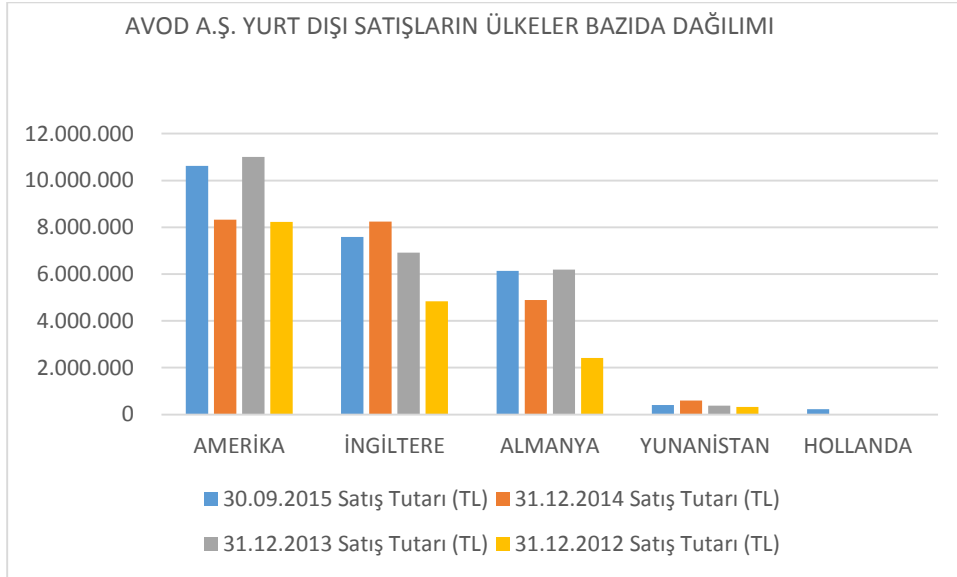

**7.1.2 Araştırma ve geliştirme süreci devam eden önemli nitelikte ürün ve hizmetler ile söz konusu ürün ve hizmetlere ilişkin araştırma ve geliştirme sürecinde gelinen aşama hakkında ticari sırrı açığa çıkarmayacak nitelikte kamuya duyurulmuş bilgi:**

Yoktur.

## 7.2 Başlıca sektörler/pazarlar:

### 7.2.1. Faaliyet gösterilen sektörler/pazarlar ve ihracının bu sektörlerdeki/pazarlardaki yeri ile avantaj ve dezavantajları hakkında bilgi:

Şirketimiz gıda sektöründe kurutulmuş domates üretim ve ihracatında faaliyet göstermektedir. Gıda sektöründe, rekabetin yoğun olarak yaşanması ve kar marjlarının düşük olması bir dezavantaj yaratsa da özellikle artan talep ve beslenme ihtiyacı nedeniyle önümüzdeki dönemler için sektörün avantajlı konuma geleceği beklenmektedir.

### 7.2.2. İzahnamede yer alması gereken finansal tablo dönemleri itibariyle ihracının net satış tutarının faaliyet alanına ve pazarın coğrafi yapısına göre dağılımı hakkında bilgi:

Şirketimiz faaliyet alanı gıda üretim alım ve satımıdır. Gıda üretimi ve satışı dışında herhangi bir faaliyeti bulunmamaktadır. Satışlar gerek içi piyasa gerekse dış piyasada bayi ve müşterilere toptan olarak yapılmaktadır. Satışların %95'i ihracat şeklindedir.

Brüt Satışlar (TL)	30.09.2015		31.12.2014		31.12.2013		31.12.2012	
Yurtiçi Satışlar	3.575.035	5%	5.892.880	7%	5.566.140	16%	11.326.286	36
Yurtdışı Satışlar	63.317.35	95	76.201.543	91	29.787.858	84%	19.388.275	62
Diğer (*)	2.057	0%	1.393.285	2%	0	0%	343.980	1%
<b>TOPLAM</b>	<b>66.894.449</b>		<b>83.487.708</b>	<b>100</b>	<b>35.353.998</b>	<b>100</b>	<b>31.058.541</b>	<b>100</b>

İhraççının dönemler itibariyle yurtdışı satışlarının ülkelere göre TL bazında satışlarının dağılımı aşağıdaki gibidir:

### AVOD YURT DIŞI SATIŞLAR

Ülkesi	30.09.2015		31.12.2014		31.12.2013		31.12.2012	
	Satış Tutarı (TL)	(%)	Satış Tutarı (TL)	(%)	Satış Tutarı (TL)	(%)	Satış Tutarı (TL)	(%)
AMERİKA	10.629.734	43%	8.320.904	38%	11.002.886	45%	8.231.620	52%
İNGİLTERE	7.588.805	30%	8.247.066	37%	6.919.197	28%	4.836.913	31%
ALMANYA	6.134.952	25%	4.887.301	22%	6.193.718	25%	2.412.034	15%
YUNANİSTAN	408.479	2%	598.846	3%	370.905	2%	325.920	2%
HOLLANDA	231.020	1%		0%		0%		0%
JAPONYA		0%		0%		0%	869	0%
DUBAI		0%	53.411	0%		0%		0%
<b>Toplam İhracat</b>	<b>24.992.991</b>		<b>22.107.529</b>		<b>24.486.706</b>		<b>15.807.356</b>	

Bağlı ortaklıkların dönemler itibariyle yurtdışı satışlarının ülkelere göre TL bazında satışlarının dağılımı ise aşağıdaki gibidir:

### HASAT A.Ş. YURTDIŞI SATIŞLAR

Ülkesi	30.09.2015		31.12.2014		31.12.2013		31.12.2012	
	Satış Tutarı (TL)	(%)	Satış Tutarı (TL)	(%)	Satış Tutarı (TL)	(%)	Satış Tutarı (TL)	(%)
HOLLANDA	4.215.084	60%	4.854.054	69%	4.134.268	78%	2.674.602	75%
USA	1.184.598	17%	295.755	4%		0%		0%
İNGİLTERE	779.587	11%	643.115	9%	759.857	14%	595.784	17%
KANADA	535.091	8%	559.935	8%	307.691	6%		0%
İSRAİL	150.885	2%	622.528	9%		0%	216.020	6%
JAPONYA	99.612	1%	70.191	1%	99.563	2%	71.816	2%
KANADA		0%		0%		0%	22.696	1%
<b>Toplam İhracat</b>	<b>6.964.857</b>		<b>7.045.579</b>		<b>5.301.378</b>		<b>3.580.918</b>	

### BEGA A.Ş. YURTDIŞI SATIŞLAR

Ülkesi	30.09.2015		31.12.2014	
	Satış Tutarı (TL)	(%)	Satış Tutarı (TL)	(%)
ALMANYA	7.463.613	24%	11.726.956	25%
AMERİKA	3.006.809	10%	5.344.229	11%
İSPANYA	917.073	3%	3.353.110	7%
FRANSA	1.880.694	6%	3.257.197	7%
AVUSTURYA	4.679.559	15%	3.300.939	7%
YENİ ZELANDA	2.502.688	8%	2.952.280	6%
POLONYA	1.584.190	5%	2.943.343	6%
İSKOÇYA	1.768.338	6%	2.753.835	6%
İSVİÇRE	1.369.361	4%	2.545.655	5%
BELÇİKA	864.406	3%	1.168.421	2%
KANADA	926.875	3%	904.984	2%
İSVEÇ	281.998	1%	885.074	2%
AVUSTRALYA	1.050.609	3%	844.748	2%



İRLANDA	265.962	1%	801.996	2%
İNGİLTERE	450.901	1%	792.489	2%
LETONYA	326.099	1%	699.364	1%
İTALYA	178.008	1%	682.524	1%
DANİMARKA	328.011	1%	341.949	1%
HOLLANDA	708.877	2%	307.597	1%
HIRVATİSTAN	120.874	0%	268.770	1%
GÜNEY AFRİKA	0	0%	194.267	0%
URUGUAY	0	0%	179.048	0%
NORVEÇ	158.243	1%	138.950	0%
İSRAİL	144.860	0%	133.344	0%
FİNLANDİYA	0	0%	85.185	0%
MAKEDONYA	301.577	1%	84.802	0%
MALTA	0	0%	76.286	0%
MACARİSTAN	0	0%	76.276	0%
ÇEK CUMHURİYETİ	0	0%	73.441	0%
ROMANYA	0	0%	68.378	0%
SİRBİSTAN	79.885	0%	62.997	0%
<b>Toplam İhracat</b>	<b>31.359.510</b>		<b>47.048.436</b>	

### 7.3. Madde 7.1.1 ve 7.2.'de sayılan bilgilerin olağanüstü unsurlardan etkilenme durumu hakkında bilgi:

Şirket ağırlıklı olarak yaş meyve ve sebze dayalı üretim yapmakta ve iklim şartları, kuraklık, sel, hastalık vb. risklere maruz kalmaktadır. Tabii afet, tehlikeli salgın hastalıklar veya ağır ekonomik bunalım hallerinde Şirket'in finansal durumu ve faaliyetleri olumsuz etkilenebilir.

### 7.4. İhraççının ticari faaliyetleri ve karlılığı açısından önemli olan patent, lisans, sınai-ticari, finansal vb. anlaşmalar ile ihraççının faaliyetlerinin ve finansal durumunun ne ölçüde bu anlaşmalara bağlı olduğuna ya da yeni üretim süreçlerine ilişkin özet bilgi

Şirket faaliyetlerini "Avod" tescilli markası ile sürdürmektedir. Şirketimiz üretimleri için ihtiyaç duyduğu hammaddenin bir kısmını çiftçiler ile sözleşme yapmak suretiyle temin etmektedir. Yapılan bu sözleşmeler ile gerek fiyat gerekse miktar önceden belirlenmek suretiyle üretim maliyetlerinin kontrol altında tutulması sağlanmaktadır. Sözleşmelerin yapılmaması halinde hammaddenin tamamının serbest piyasadaki rayiç fiyattan alınması durumunda, hammadde fiyatlarında yaşanabilecek artışlar Şirketimizin karlılığını olumsuz yönde etkileyebilecektir.

İhracat kanalında Avrupa ve Amerika pazarlarında yer alan şirketler ile anlaşmalar yapılmaktadır. Anlaşmaların yapılmaması halinde ihracat gelirlerinde azalma meydana gelme ihtimali mevcuttur.

## 8. GRUP HAKKINDA BİLGİLER

**8.1. İhraççının dahil olduğu grup hakkında özet bilgi, grup şirketlerinin faaliyet konuları, ortaklıkla olan ilişkileri ve ortaklığın grup içindeki yeri:**

**Şirketin doğrudan ve dolaylı Bağlı Ortaklıkları ;**

Şirket 30.12.2010 tarihinde, **Hasat BNO Grup Gıda Yemek Hayvancılık Tekstil İnşaat Sanayi Ticaret Anonim Şirketi** hisselerinin %99,96'ını satın almış ve konsolidasyon kapsamına dahil edilmiştir.

Şirket, **Banadora Gıda Yaş Meyve Sebze Kozmetik Ürünleri San.ve Tic.A.Ş.'nin** 25/04/2014 tarihinde %100 hissesine sahip olmuş ve konsolidasyon kapsamına dahil edilmiştir

Bağlı ortaklığımız **Hasat BNO Grup Gıda Yemek Hayvancılık Tekstil İnşaat Sanayi Ticaret A.Ş.** 'nin 14.08.2015 tarihinde yapılan Olağanüstü Gelen Kurul Toplantısının 31.08.2015 tarihinde tesciliile;

Sermayesinin %100 oranında pay sahibi olduğumuz bağlı ortaklığımız **Banadora Gıda Yaş Meyve Sebze Kozmetik Ürünleri San. ve Tic.A.Ş. ve Karmet Tarım Petrol Ürünleri Gıda Hayvancılık San. Ve Tic. Ltd.Şti.**lerinin, Türk Ticaret Kanunu 136 ve devamı ile Kurumlar Vergisi Kanunu 18inci ve devamı maddeleri hükümlerine uygun olarak tüm aktif ve pasifleri ile birlikte ve tasfiyesiz infisah yoluyla, bilanço değeri (defter değeri) üzerinden bir seferde devralınarak, Hasat BNO Grup Gıda Yemek Hayvancılık Tekstil İnşaat Sanayi Ticaret A.Ş. bünyesinde birleştirilmiş ve Şirket Sermayesinin, 8.000.000 TL'den 21.339.900.- TL'ye arttırılmıştır,

Birleşme sonrası ; Hasat BNO Grup Gıda Yemek Hayvancılık Tekstil İnşaat Sanayi Ticaret A.Ş. BAYINDIR BANADORA ŞUBESİ olarak faaliyetine devam etmektedir,

**Hasat BNO Grup Gıda Yemek Hayv. Tekstil İnş. San.Tic.A.Ş. BAYINDIR BANADORA ŞUBESİ**

2010 yılında İzmir'in Bayındır ilçesinde Banadora Gıda Yaş Meyve Sebze Kozmetik Ürünleri San.ve Tic.A.Ş unvanı ile kurulmuştur. Şirketin faaliyet konusu; yaş sebze meyve ve kurutulmuş sebze ve meyve üretimi ile ürünlerin yurt içi ve yurt dışı piyasalara pazarlanmasıdır.1702 ton Kurutulmuş Sebze ve Meyve üretim kapasitesine sahiptir.

**Hasat BNO Grup Gıda Yemek Hayv. Tekstil İnş. San.Tic.A.Ş. BAYINDIR KARMET ŞUBESİ**

2001 yılında Manisa ilini Saruhanlı ilçesinde **Karmet Tarım Ürünleri Sanayi ve Ticaret Ltd. Şti** unvanı ile kurulmuştur. 31.08.2015 tarihli birleşme sonrası Hasat BNO Grup Gıda Yemek Hayvancılık Tekstil İnşaat Sanayi Ticaret A.Ş. Bayındır Karmet Şubesi olarak faaliyetine devam etmektedir.

Faaliyet Konusu; her türlü gıda maddeleri alım – satımı, pazarlanması, üretimi, ithalatı ve ihracatı yapmaktır. Manisa/ Saruhanlı ilçesinde 2500 m2 alan içerisinde 3 adet soğuk hava deposu bulunmakta olup, depolama hizmeti vermektedir,

**Hasat BNO Grup Gıda Yemek Hayvancılık Tekstil İnşaat Sanayi Ticaret A.Ş. (Hasat) Bağlı Ortaklığı Bega Dış Ticaret A.Ş.**

Banadora Gıda Yaş Meyve Sebze Kozmetik Ürünleri San.ve Tic.A.Ş; Bega Dış Ticaret A.Ş. %51 oranında hissesine sahip bağlı ortaklığıdır,31.08.2015 tarihli birleşme sonrası Hasat şirketinin bağlı ortaklığı durumundadır.

## Bega Dış Ticaret A.Ş.

06/04/2000 tarihinde Limited Şirketi olarak, İstanbul merkezli olarak kurulmuştur,2012 yılında nev'i değişikliği ile Anonim Şirketine dönüşmüştür. Faaliyet Konusu, her türlü kurutulmuş veya konserve sebze ve meyvelerin alımı, satımı, pazarlanması, komisyonculuğu, bayiliği ve ihracatının yapılmasıdır. Kurulduğu günden bu yana kendi markası altında (SUNROSE) İhracat yapmaktadır. İhraç ettiği başlıca ürünler, Kuru Üzüm, Kuru Kayısı, Kuru İncir ve Kuru Domatestir. 2014 yılı İhracat Tutarı 48.042.000 TL'dir. Amerika, Avrupa, Asya, Afrika ve Okyanusya olmak üzere 5 kıtaya ihracat gerçekleştirmektedir.

### 8.2 İhraçının doğrudan veya dolaylı önemli bağlı ortaklıklarının dökümü:

Bağlı ortaklığımız Hasat BNO Grup Gıda Yemek Hayvancılık Tekstil İnşaat Sanayi Ticaret A.Ş.'nin 14.08.2015 tarihinde yapılan Olağanüstü Gelen Kurul Toplantısı neticesinde; Sermayesinin %100 oranında pay sahibi olduğumuz bağlı ortaklığımız Banadora Gıda Yaş Meyve Sebze Kozmetik Ürünleri San. ve Ticaret A.Ş. ve Karmet Tarım Petrol Ürünleri Gıda Hayvancılık San. Ve Tic. Ltd.Şti.'lerinin, Türk Ticaret Kanunu 136 ve devamı ile Kurumlar Vergisi Kanunu 18inci ve devamı maddeleri hükümlerine uygun olarak tüm aktif ve pasifleri ile birlikte ve tasfiyesiz infisah yoluyla 31.03.2015 tarihli bilanço ve mizanlar esas alınarak, bilanço değeri (defter değeri) üzerinden bir seferde devralınarak, Hasat BNO Grup Gıda Yemek Hayvancılık Tekstil İnşaat Sanayi Ticaret A.Ş. bünyesinde birleştirilmesine ve Şirket Sermayesinin, 8.000.000 TL' sinden 21.339.000.-TL sına artırılmasına karar verilmiştir,

### Birleşme öncesinde varolan Bağlı Ortaklıklar ;

#### A.V.O.D KURUTULMUŞ GIDA VE TARIM ÜRÜNLERİ SAN.TİC. A.Ş. BAĞLI ORTAKLIKLARI

Ticaret Unvanı	Faaliyet Konusu	Ödenmiş/ Çıkarılmış Sermayesi	Şirketin Sermayedeki Payı	Şirketin Sermayedeki Payı (%)	Şirket İle Olan İlişkinin Niteliği
HASAT BNO GRUP GIDA YEMEK HAYVANCILIK TEKSTİL İNŞAAT SAN. TİC. A.Ş	Kurutulmuş Sebze ve Meyve İşleme	8.000.000,00 TL	7.992.000,00 TL	99,90%	Bağlı Ortaklık
Banadora Gıda Yaş Meyve Sebze Kozmetik Ürünleri San. ve Tic.A.Ş.	Yaş meyve sebzelerin işlenmesi,kurutulması,paketlenmesi alımı-satımı	12.740.000,00 TL	12.740.000,00 TL	100,00%	Bağlı Ortaklık

Grup'un konsolidasyona dahil edilen şirketlerin sermayeleri içindeki doğrudan ve etkin pay oranları ;

	<b>Doğrudan ve dolaylı ortaklık</b>	<b>Etkin ortaklık</b>	<b>Doğrudan ve dolaylı ortaklık</b>	<b>Etkin ortaklık</b>
<b>Şirket Unvanı</b>	<b>oranı (%)</b>	<b>oranı (%)</b>	<b>oranı (%)</b>	<b>oranı (%)</b>
Hasat BNO Grup Gıda Yemek Hayvancılık Tekstil İnşaat Sanayi Ticaret A.Ş.	99,90%	99,90%	99,90%	99,90%
Banadora Yaş Meyve Sebze Kozmetik Ürünleri San. Ve Tic. A.Ş.	100,00%	100,00%		
Karmet Tarım Petrol Ürünleri Gıda Hayvancılık San. Ve Tic. Ltd.Şti.	100,00%	100,00%		
Bega Dış Ticaret A.Ş.	51,00%	51,00%		

**Birleşme sonrasında oluşan Bağlı Ortaklıklar ;**

**A.V.O.D KURUTULMUŞ GIDA VE TARIM ÜRÜNLERİ SAN.TİC. A.Ş. BAĞLI ORTAKLIKLARI**

Ticaret Unvanı	Faaliyet Konusu	Ödenmiş/ Çıkarılmış Sermayesi	Şirketin Sermayedeki Payı	Şirketin Sermayedeki Payı (%)	Şirket ile Olan İlişkinin Niteliği
HASAT BNO GRUP GIDA YEMEK HAYVANCILIK TEKSTİL İNŞAAT SAN. TİC. A.Ş	Kurutulmuş Sebze ve Meyve İşleme	21.339.900,00 TL	21.331.000,00 TL	99,96%	Bağlı Ortaklık

Grup'un konsolidasyona dahil edilen şirketlerin sermayeleri içindeki doğrudan ve etkin pay oranları ;

	<b>Doğrudan ve dolaylı ortaklık</b>	<b>Etkin ortaklık</b>	<b>Doğrudan ve dolaylı ortaklık</b>	<b>Etkin ortaklık</b>
<b>Şirket Unvanı</b>	<b>oranı (%)</b>	<b>oranı (%)</b>	<b>oranı (%)</b>	<b>oranı (%)</b>
Hasat BNO Grup Gıda Yemek Hayvancılık Tekstil İnşaat Sanayi Ticaret A.Ş.	99,96%	99,96%	99,96%	99,96%
Bega Dış Ticaret A.Ş.	51,00%	51,00%		

## 9. MADDİ DURAN VARLIKLAR HAKKINDA BİLGİLER

9.1. İzahnamede yer alması gereken son finansal tablo tarihi itibariyle ihraççının finansal kiralama yolu ile edinilmiş bulunanlar dahil olmak üzere sahip olduğu ve yönetim kurulu kararı uyarınca ihraççı tarafından edinilmesi planlanan önemli maddi duran varlıklara ilişkin bilgi:

Sahip Olunan Maddi Duran Varlıklara İlişkin Bilgiler (Avod )									
	Cinsi	Edinildiği Yıl	m2	Mevkii	Net Defter Değeri (TL)	Kullanım Amacı	Kiraya Verildi ise Kiralayan Kişi/Kurum	Kira Dönemi	Yıllık Kira Tutarı
<b>Arsa</b>	Zeytinlik	2012		Urla	1.250.000	Yatırım amaçlı			
	Arıtma Tesisi	2008		Türkelli - Menemen	31.832	Kullanım			
<b>Bina</b>	Bina	2005	14.000	Türkelli - Menemen	1.552.741	Kullanım			
	Soğuk Hava Deposu	2010	1.050	Türkelli - Menemen	385.993	Kullanım			
	Otel AYVALIK	2011	816	Küçükköy Ayvalık	4.525.000	Yatırım amaçlı	Ragıp Ürgenç	-	99.000
	Mutfak Tesisatı	2015	45	Türkelli - Menemen	60.718	Kullanım			
	Tesis, Mak. ve Cihazlar	Muhtelif		Türkelli - Menemen	2.329.366	Üretim			
<b>Taşıt</b>	Taşıt	Muhtelif			105.362	Üretim			
	Taşıt	Muhtelif			115.323	Kullanım			
	Demirbaş	Muhtelif			208.017	Kullanım			

### Sahip Olunan Maddi Duran Varlıklara İlişkin Bilgiler (Bağlı Ortaklık)

	Cinsi	Edinildiği Yıl	m2	Mevkii	Net Defter Değeri (TL)	Kullanım Amacı	Kiraya Verildi ise Kiralayan Kişi/Kurum
<b>Arsa</b>	Tarla	2014	107.184	Seferihisar-Düzce	4.700.000	Yatırım amaçlı	
	Tarla	2014	37.443	Manisa-Kula	280.000	Yatırım amaçlı	
	Tarla	2014	47.936	Manisa-Kula	360.000	Yatırım amaçlı	
	Tarla	2014	60.550	Manisa-Kula	425.000	Yatırım amaçlı	
	Tarla	2014	1.452	Manisa-Kula	10.000	Yatırım amaçlı	

	Bağyeri	2014	8.258	Manisa-Kula	57.000	Yatırım amaçlı	
	Bağyeri	2014	8.303	Manisa-Kula	57.000	Yatırım amaçlı	
	Tarla	2014	85.164	Manisa-Kula	640.000	Yatırım amaçlı	
	Tarla	2014	34.463	Manisa-Kula	240.000	Yatırım amaçlı	
<b>Bina</b>	Fabrika bina	2014	23.200	Manisa - Saruhanlı	519.855	Kullanım	
	Tesis,Makine ve Cihazlar	Muhtelif		Türkelli - Menemen	188.639	Üretim	
	Tesis,Makine ve Cihazlar	Muhtelif		Bayındır - İzmir	570.836	Üretim	
	Tesis,Makine ve Cihazlar	Muhtelif		Saruhanlı - İzmir	9.199	Kullanım	
<b>Taşıtl</b>	Taşıtl	Muhtelif		Türkelli - Menemen	47.582	Kullanım	
	Taşıtl	Muhtelif		Türkelli - Menemen	116.011	Kullanım	
	Taşıtl	Muhtelif		Bayındır - İzmir	5.726	Kullanım	
	Demirbaş	Muhtelif		Türkelli - Menemen	25.521	Kullanım	
	Demirbaş	Muhtelif		Bayındır - İzmir	32.417	Kullanım	

#### Finansal ya da Faaliyet Kiralaması Yoluyla Edinilen Maddi Duran Varlıklara İlişkin Bilgiler

Cinsi	Kira Dönemi	Kiralama Süresi Sonunda Kiralananın Kime Ait Olacağı	Yıllık Kira Tutarı (EUR)	Kullanım Amacı	Kimden Kiralandığı
Finansal Kiralama	29/01/2015 17/06/2016	AVOD	93.023,93	Tesis-Makine Edinimi	Garanti Leasing

Ayvalık Otel olarak kayıtlarımızda bulunan Gayrimenkul kiraya verilmekte olup, 2015 yılı için 99,000 TL kira geliri elde edilmiştir. Diğer taraftan edinilmesi planlanan maddi duran varlık yoktur.

Hasat olarak domates yetiştirmek için kiraladığımız tarlalar bulunmaktadır.;

Kiralanın Yerinin Cinsi	Adresi	Kullanım Şekli	Süresi	Brüt Kira Tutarı
Boş Tarla	Halıtlı Köyü -Manisa	Domates Kurutma Sergisi	15/11/2012-15/11/2016	37.500,00 TL
Boş Tarla	Kahve Civarı Mevkii Türkelli - Menemen/İZMİR	Domates Kurutma Sergisi	15/01/2013-02/10/2013	3.750,00 TL

Boş Tarla	Gölbey Mevkii / Şehzadeler Güzelköy / Manisa	Tarımsal amaçlı ürün yetiştirme	01/04/2013- 01/04/2016	112.500,00 TL
-----------	-------------------------------------------------	------------------------------------	---------------------------	---------------

## 9.2. İhraççının maddi duran varlıklarının kullanımını etkileyecek çevre ile ilgili tüm hususlar hakkında bilgi

T.C. İzmir Valiliği Çevre ve Şehircilik İl Müdürlüğü'nün 48657465-611.02 sayılı 2 Temmuz 2013 tarihli yazısına istinaden "Kurutulmuş Gıda Üretim ve Paketleme Tesisi" faaliyetinin ÇED Yönetmeliğinin EK:I (Çevresel Etki Değerlendirmesi Uygulanacak Projeler Listesi) ve EK:II (Seçme, Eleme Kriterleri Uygulanacak Projeler Listesi) Listelerinde yer almadığı ve faaliyetin ÇED Yönetmeliği'nin kapsamı dışında kaldığı anlaşılmıştır.

## 9.3. Maddi duran varlıklar üzerinde yer alan kısıtlamalar, aynı haklar ve ipotek tutarları hakkında bilgi:

### Maddi Duran Varlıklar Üzerindeki Kısıtlamalar, Aynı Haklar, İpotekler Hakkında Bilgi (AVOD)

Maddi Duran Varlık Cinsi	Kısıtlamanın / Aynı Hakkın Türü	Kimin Lehine Verildiği	Nedeni	Veriliş Tarihi	Tutarı
Fabrika Binası	İpotek	T.Garanti Bankası A.Ş.	Kredi Teminatı	01.08.2014	1.000.000 TL
Fabrika Binası	İpotek	T.Garanti Bankası A.Ş.	Kredi Teminatı	01.08.2014	2.500.000 USD
Ayvalık Otel	İpotek	Vakıflar Bankası A.Ş.	Kredi Teminatı	01.04.2011	1.500.000 EUR
Ayvalık Otel	İpotek	Vakıflar Bankası A.Ş.	Kredi Teminatı	01.04.2011	4.500.000 TL

### Maddi Duran Varlıklar Üzerindeki Kısıtlamalar, Aynı Haklar, İpotekler Hakkında Bilgi (HASAT)

Maddi Duran Varlık Cinsi	Kısıtlamanın / Aynı Hakkın Türü	Kimin Lehine Verildiği	Nedeni	Veriliş Tarihi	Tutarı (TL)
Manisa/ Bina	İpotek	T.C.Ziraat Bankası A.Ş.	Kredi Teminatı	21.08.2015	6.000.000

## 9.4. Maddi duran varlıkların rayiç/gerçeğe uygun değerinin bilinmesi halinde rayiç değer ve dayandığı değer tespit raporu hakkında bilgi:

Maddi Duran Varlıkların Rayiç Değeri Hakkında Bilgi (AVOD)				
Maddi Duran Varlık Cinsi	Edinme Tarihi	Ekspertiz Değeri	Ekspertiz Raporu Tarihi ve Nosu	Sınıflandırılması (Yatırım amaçlı olup olmadığı)
K18-D1-4A Pafta -3470 Parsel - İçinde Tek Katlı Betonarme Prefabrik Fabrika , İdari Bina, Soğuk Hava Deposu ve Sundurması Olan Arsa	2005-2007-28/09/2011	7.165.000 TL	30.09.2015-0140	Yatırım Amaçlı Değildir.

OTEL Arsa -144 Ada -5 Parsel	23.02.2011	5.750.000 TL	30.09.2015-0140/1	Yatırım Amaçlı
------------------------------	------------	--------------	-------------------	----------------

<b>Maddi Duran Varlıkların Rayiç Değeri Hakkında Bilgi (Bağlı Ortaklıklar)</b>				
<b>Maddi Duran Varlık Cinsi</b>	<b>Edinme Tarihi</b>	<b>Ekspertiz Değeri</b>	<b>Ekspertiz Raporu Tarihi ve Nosu</b>	<b>Sınıflandırılması (Yatırım amaçlı olup olmadığı)</b>
480 Parsel Kır Tarla	24.06.2014	4.930.000 TL	01/08/2014-2014-ÖZEL-0076	Yatırım Amaçlı
146 Ada 37-39 Parsel -Bağyeri	20.12.2012	120.000 TL	05.08.2014-2014-ÖZEL-0083/1	Yatırım Amaçlı
131 Ada-2 Parsel - Tarla	20.12.2012	260.000 TL	12.08.2014-2014-ÖZEL-0083/2	Yatırım Amaçlı
133 Ada-1 ve 2 Nolu Parsel -Ahşap Dam ve Tarla	20.12.2012	1.070.000 TL	12.08.2014-2014-ÖZEL-0083/3	Yatırım Amaçlı
134 Ada - 2 Parsel -Tarla	20.12.2012	300.000 TL	05.08.2014-2014-ÖZEL-0083	Yatırım Amaçlı
135 Ada 1 ve 21 Parsel-2 Adet Tarla	20.12.2012	465.000 TL	12.08.2014-2014-ÖZEL-0083/4	Yatırım Amaçlı
2575 Parsel -Zeytinyağı İşletmesi, Depo,Soğuk Hava Deposu, İdari Bina	30.09.2013	4.470.000 TL	13.08.2014-2014-ÖZEL-0083/5	Yatırım Amaçlı

## 10. FAALİYETLERE VE FİNANSAL DURUMA İLİŞKİN DEĞERLENDİRMELER

### 10.1 İhraçının borçluluk durumu (TL)

<b>Borçluluk Durumu (30.09.2015)</b>	<b>Tutar (TL)</b>
<b>Kısa vadeli yükümlülükler</b>	<b>42.782.569</b>
<b>Uzun vadeli yükümlülükler (uzun vadeli borçların kısa vadeli kısımları hariç)</b>	<b>12.464.953</b>
Garantili	
Teminatlı	
Garantisiz/Teminatsız	
<b>Kısa ve Uzun Vadeli Yükümlülükler Toplamı</b>	<b>55.247.522</b>
<b>Özkaynaklar</b>	<b>40.857.574</b>
Ödenmiş/çıkarılmış sermaye	29.000.000
Yasal yedekler	
Diğer yedekler	



<b>TOPLAM KAYNAKLAR</b>	<b>96.105.096</b>
<b>Net Borçluluk Durumu</b>	<b>Tutar (TL)</b>
<b>A. Nakit</b>	126.311
<b>B. Nakit Benzerleri</b>	6.344.653
<b>C. Alım Satım Amaçlı Finansal Varlıklar</b>	0
<b>D. Likidite (A+B+C)</b>	<b>6.470.964</b>
<b>E. Kısa Vadeli Finansal Alacaklar</b>	0
<b>F. Kısa Vadeli Banka Kredileri</b>	18.301.166
<b>G. Uzun Vadeli Banka Kredilerinin Kısa Vadeli Kısım</b>	6.794.722
<b>H. Diğer Kısa Vadeli Finansal Borçlar</b>	20.604
<b>I. Kısa Vadeli Finansal Borçlar (F+G+H)</b>	<b>25.116.492</b>
<b>J. Kısa Vadeli Net Finansal Borçluluk (I-E-D)</b>	<b>18.645.528</b>
<b>K. Uzun Vadeli Banka Kredileri</b>	10.554.359
<b>L. Tahviller</b>	0
<b>M. Diğer Uzun Vadeli Krediler</b>	0
<b>N. Uzun Vadeli Finansal Borçluluk (K+L+M)</b>	<b>10.554.359</b>
<b>O. Net Finansal Borçluluk (J+N)</b>	<b>29.199.887</b>

## 11. İHRAÇÇININ FON KAYNAKLARI

### 11.1. İhraççının kısa ve uzun vadeli fon kaynakları hakkında bilgi:

#### Finansal borçlara ilişkin bilanço bakiyeleri

	30.09.2015	31.12.2014	31.12.2013	31.12.2012
<b>Kısa vadeli finansal borçlar</b>				
Kısa vadeli banka kredileri	18.186.133	14.482.459	18.261.466	18.942.629
Uzun vadeli banka kredilerinin kısa vadeli anapara ve faizleri	6.794.722	5.963.102	3.600.831	
Kısa vadeli finansal kiralama borçları, net	115.033	255.648		
<b>Toplam</b>	<b>25.095.888</b>	<b>20.701.209</b>	<b>21.862.297</b>	<b>18.942.629</b>
<b>Uzun vadeli finansal borçlar</b>				
Uzun vadeli banka kredileri	10.452.903	11.223.574	4.782.699	1.342.520
Uzun vadeli finansal kiralama borçları, net	101.456	126.589		
<b>Toplam</b>	<b>10.554.359</b>	<b>11.350.163</b>	<b>4.782.699</b>	<b>1.342.520</b>
<b>Banka kredilerinin detayları</b>				
<b>Kısa vadeli finansal borçlar</b>				
TL Banka kredileri	1.449.440	1.094.848	854.441	768.179
ABD\$ Banka kredileri	15.484.875	11.709.618	12.980.492	10.326.711
AVRO Banka kredileri	8.046.540	6.525.341	7.749.952	7.301.719

GBP Banka kredileri	--	1.115.754	277.411	546.020
	<b>24.980.855</b>	<b>20.445.561</b>	<b>21.862.296</b>	<b>18.942.629</b>
<b>Uzun vadeli finansal borçlar</b>				
TL Banka kredileri	--	13.302	61.702	
ABD\$ Banka kredileri	10.452.903	11.210.272	4.720.997	955.037
AVRO Banka kredileri				387.483
	<b>10.452.903</b>	<b>11.223.574</b>	<b>4.782.699</b>	<b>955.037</b>

## 11.2. Nakit akımlarına ilişkin değerlendirme:

	<i>Bağımsız İnceleme'den</i>	<i>Bağımsız Denetim'den</i>
	<b>Geçmemiş</b>	<b>Geçmemiş</b>
	<b>01.01.- 30.09.2015</b>	<b>01.01.- 30.09.2014</b>
<b>A. İŞLETME FAALİYETLERİNDEN NAKİT AKIŞLARI</b>	<b>(1.815.427)</b>	<b>(6.447.529)</b>
Dönem Karı/Zararı	482.654	585.921
<b>Dönem Net Karı/Zararı Mutabakatı İle İlgili Düzeltmeler</b>	<b>1.250.047</b>	<b>3.342.010</b>
Amortisman ve İtfa Giderleri İle İlgili Düzeltmeler	954.902	786.588
Değer Düşüklüğü/İptali İle İlgili Düzeltmeler	--	(85.550)
Karşılıklar İle İlgili Düzeltmeler		
- Kıdem Tazminatı Karşılığı İle İlgili Düzeltmeler	9.986	270.408
Faiz Gelirleri ve Giderleri İle İlgili Düzeltmeler		
- Faiz Geliri	153.389	5.330.193
- Faiz Gideri	(47.075)	--
Gerçekleşmemiş Yabancı Para Çevirim Farkları İle İlgili Düzeltmeler	--	(2.130.218)
Gerçeğe Uygun Değer Kayıpları/Kazançları İle İlgili Düzeltmeler	--	(688.730)
Vergi Gideri/Geliri İle İlgili Düzeltmeler	178.845	165.443
Kar/Zarar Mutabakatı İle İlgili Diğer Düzeltmeler	--	(306.124)
<b>İşletme Sermayesinde Gerçekleşen Değişimler</b>	<b>(3.027.416)</b>	<b>(10.702.705)</b>
Stoklardaki Artış/Azalış İle İlgili Düzeltmeler	1.729.419	(2.953.582)
Ticari Alacaklardaki Artış/Azalış İle İlgili Düzeltmeler	(2.146.137)	(2.525.583)
İlişkili Taraflardan Alacaklardaki Artış İle İlgili Düzeltmeler	(1.981.985)	--
Faaliyetlerle İlgili Diğer Alacaklardaki Artış/Azalışla İlgili Düzeltmeler	200.724	543.247
Ticari Borçlardaki Artış/Azalış İle İlgili Düzeltmeler	5.344.649	(2.374.834)
İlişkili Taraflara Borçlardaki Azalış İle İlgili Düzeltmeler	(2.445.229)	--
Faaliyetlerle İlgili Diğer Borçlardaki Artış/Azalış İle İlgili Düzeltmeler	(617.063)	271.869
Diğer Cari/Dönen Varlıklardaki Artış İle İlgili Düzeltmeler	103.651	--

Ertelenmiş Gelirlerdeki Artış/Azalış İle İlgili Düzeltmeler	(31.601)	--
Çalışanlara Sağlanan Faydalar Kapsamında Borçlardaki Artış/Azalış İle İlgili Düzeltmeler	616.956	--
İşletme Sermayesinde Gerçekleşen Diğer Artış/Azalış İle İlgili Düzeltmeler	(3.800.800)	(3.663.822)
<b>Faaliyetlerden Elde Edilen Nakit Akışları</b>	<b>(1.294.715)</b>	<b>(6.774.774)</b>
Ödenen Temettüleri	(342.997)	--
Vergi Ödemeleri/İadeleri	(177.715)	743.664
Diğer Nakit Girişleri/Çıkışları	--	(416.419)
<b>B. YATIRIM FAALİYETLERİNDEN KAYNAKLANAN NAKİT AKIŞLARI</b>	<b>(1.003.825)</b>	<b>7.831.506</b>
Bağlı Ortaklıkların Kontrolünün Elde Edilmesine Yönelik Alışlara İlişkin Nakit Çıkışları	(670)	--
Maddi ve Maddi Olmayan Duran Varlıkların Alımından Kaynaklanan Nakit Çıkışları	(1.182.455)	--
Diğer Uzun Vadeli Varlık Alımlarından Nakit Çıkışları	--	7.946.594
Verilen Nakit Avans ve Borçlar	--	(115.088)
Türev Araçlardan Nakit Girişleri	179.300	--
<b>C. FİNANSMAN FAALİYETLERİNDEN NAKİT AKIŞLARI</b>	<b>3.598.875</b>	<b>5.716.689</b>
Borçlanmadan Kaynaklanan Nakit Girişleri	3.598.875	5.716.689
<b>YABANCI PARA ÇEVİRİM FARKLARININ ETKİSİNDEN ÖNCE NAKİT VE NAKİT BENZERLERİNDEKİ NET ARTIŞ/AZALIŞ</b>	<b>779.623</b>	<b>7.100.666</b>
<b>D. YABANCI PARA ÇEVİRİM FARKLARININ NAKİT VE NAKİT BENZERLERİ ÜZERİNDEKİ ETKİSİ</b>	<b>--</b>	<b>--</b>
<b>NAKİT VE NAKİT BENZERLERİNDEKİ NET ARTIŞ/AZALIŞ</b>	<b>779.623</b>	<b>7.100.666</b>
<b>E. DÖNEM BAŞI NAKİT VE NAKİT BENZERLERİ</b>	<b>5.691.341</b>	<b>58.192</b>
<b>DÖNEM SONU NAKİT VE NAKİT BENZERLERİ</b>	<b>6.470.964</b>	<b>7.158.858</b>

2014 yılında Şirket yeni şirket alımları gerçekleştirmiştir. Bu alımların bir kısmı banka kredileri ile finanse edilmiştir. Bu sebepten Şirket'in nakit kullanım ihtiyacı 2015/9 dönemine göre 2014/9 döneminde daha yüksek olarak gerçekleşmiştir. 2015/9 döneminde ise faaliyetlerden yaratılan nakit ve ticari alacaklar ile daha fazla işletme sermayesi elde edilerek yükümlülükler de karşılanmıştır.

### 11.3. Fon durumu ve borçlanma ihtiyacı hakkında değerlendirme:

Şirket'in kullandığı başlıca finansal araçlar banka kredileri, nakit ve kısa vadeli banka mevduatlarıdır. Bu araçları kullanmaktaki asıl amaç Şirket'in operasyonları için finansman yaratmaktır. Şirket ayrıca direkt olarak faaliyetlerden ortaya çıkan ticari alacakları ile de ticari borçlarını ve kredi yükümlülüklerini finanse etmektedir.

### 11.4. İşletme sermayesi beyanı:

Şirketimiz Net İşletme Sermayesini Dönen varlıklar - Kısa Vadeli yükümlülükler olarak hesaplamaktadır.

Açıklama/Dönem	30.09.2015	30.09.2014	31.12.2014	31.12.2013
<b>Dönen Varlıklar</b>	48.894.581	49.247.548	42.986.453	50.405.460
<b>Kısa Vadeli Yükümlülükler</b>	42.782.569	42.215.982	35.796.339	28.704.596
<b>İşletme Sermayesi</b>	6.112.012	7.031.566	7.190.114	21.700.864

Şirketimizin net işletme sermayesi 30.09.2015 itibariyle geçen yılın aynı dönemine göre %13,1 oranında yılsonuna göre %15 oranında azalarak yaklaşık 6,1 milyon TL seviyesine gelmiştir. Bu tutar 12 aylık dönem için yeterlidir.

#### 11.5. Faaliyetlerini doğrudan veya dolaylı olarak önemli derecede etkilemiş veya etkileyebilecek fon kaynaklarının kullanımına ilişkin sınırlamalar hakkında bilgi:

#### Maddi Duran Varlıklar Üzerindeki Kısıtlamalar, Ayni Haklar, İpotekler Hakkında Bilgi (AVOD)

Maddi Duran Varlık Cinsi	Kısıtlamanın / Ayni Hakkın Türü	Kimin Lehine Verildiği	Nedeni	Veriliş Tarihi	Tutarı
Fabrika Binası	İpotek	T.Garanti Bankası A.Ş.	Kredi Tem.	01.08.2014	1.000.000 TL
Fabrika Binası	İpotek	T.Garanti Bankası A.Ş.	Kredi Tem.	01.08.2014	2.500.000 USD
Ayvalık Otel	İpotek	Vakıflar Bankası A.Ş.	Kredi Tem.	01.04.2011	1.500.000 EUR
Ayvalık Otel	İpotek	Vakıflar Bankası A.Ş.	Kredi Tem.	01.04.2011	4.500.000 TL

#### Maddi Duran Varlıklar Üzerindeki Kısıtlamalar, Ayni Haklar, İpotekler Hakkında Bilgi (HASAT)

Maddi Duran Varlık Cinsi	Kısıtlamanın / Ayni Hakkın Türü	Kimin Lehine Verildiği	Nedeni	Veriliş Tarihi	Tutarı (TL)
Manisa/ Bina	İpotek	T.C.Ziraat Bankası A.Ş.	Kredi Teminatı	21.08.2015	6.000.000

#### 11.6. Yönetim kurulunca karara bağlanmış olan planlanan yatırımlar ile finansal kiralama yolu ile edinilmiş bulunanlar dahil olmak üzere mevcut ve edinilmesi planlanan önemli maddi duran varlıklar için öngörülen fon kaynakları hakkında bilgi:

Yönetim kurulunca karara bağlanmış planlanan yatırım yoktur.

## 12. ARAŞTIRMA VE GELİŞTİRME, PATENT VE LİSANSLAR

12.1. İzahnamede yer alması gereken finansal tablo dönemleri itibariyle ihracının araştırma ve geliştirme politikaları ile sponsorluk yaptığı araştırma ve geliştirme etkinlikleri için harcanan tutarlar da dahil olmak üzere bu etkinlikler için yapılan ödemeler hakkında bilgi:

**Yoktur**

### 13. EĞİLİM BİLGİLERİ

#### 13.1. Üretim, satış, stoklar, maliyetler ve satış fiyatlarında görülen önemli en son eğilimler hakkında bilgi

Gıda sektörü 40.000 işletmesi ve 400.000 üzerinde çalışanı ile Türkiye'nin en büyük üretim sanayisi konumundadır. 2013 yılında domates üretimi dünya genelinde %5 oranında azalmış iken Türkiye'de %19 oranında artmıştır.

FAO'nun verilerine göre domates yaklaşık 162 milyon tonluk üretimi ile **dünyada** en çok yetiştirilen yaş sebzedir. Dünyada toplam 4,8 milyon hektar alanda domates ekimi yapılmaktadır. Domates üretiminde dünyada önde gelen ülkeler sırasıyla Çin Halk Cumhuriyeti (50 milyon ton), Hindistan (17,5 milyon ton), ABD (13,2 milyon ton), Türkiye (11,3 milyon ton) ve Mısır'dır (8,6 milyon ton). Çin dünya domates üretiminin yaklaşık üçte birini gerçekleştirmekte olup, Türkiye'nin dünya domates üretiminden aldığı pay %7 düzeyindedir.

#### DÜNYADA DOMATES EKİM ALANLARI VE ÜRETİMİ (2012)

Ülkeler	Ekim Alanı (hektar)	Üretim (Bin ton)	Payı (%)
Çin	1.000.000	50.000	30,9
Hindistan	870.000	17.500	10,8
ABD	150.140	13.207	8,2
Türkiye	300.000	11.350	7,0
Mısır	216.395	8.625	5,3
İran	160.000	6.000	3,7
İtalya	91.850	5.132	3,2
İspanya	48.800	4.007	2,5
Brezilya	63.859	3.874	2,4
Meksika	96.651	3.434	2,1
<b>TOPLAM</b>		<b>123.120</b>	

2012 yılı itibarıyla dünyada ihracatı en fazla yapılan yaş sebze domates olmuş, bu ürünün ihracatı 7,9 milyar dolar dolayında gerçekleşmiş ve dünya yaş sebze ihracatındaki payı %24,8 olmuştur. Küresel domates ticaretinin hakim ülkesi Hollanda 2014 yılında bir önceki yıla göre %8 artış hızını yakalayarak 2 milyar USD değerinde 1.1 milyon ton domates ihracatını gerçekleştirmiştir. 2014 yılında ana tedarikçi konumunda olan diğer ülkeler sırasıyla Meksika ve İspanya'dır. 2014 yılı itibarıyla Hollanda'nın domates ihracatındaki en büyük 5 ticaret ortağı sırasıyla Almanya, İngiltere, İsveç, Belçika ve Norveç'tir. Bu ülkeler Hollanda'nın domates ihracatının %76,5'ünü gerçekleştirmektedir.

**Türkiye’de** domates üretiminde Ege, Marmara ve Akdeniz Bölgesi 2006-2010 yıllarında üretimin ortalama %78’ini üretmiştir. Bölgeler arası sıralamada Akdeniz ilk sırada yer almakta, bunu sırasıyla Ege ve Marmara Bölgesi izlemektedir. 2013 yılı itibariyle Akdeniz Bölgesi üretiminin %98’i sofralık üretim, Doğu Marmara Bölgesi üretiminin ise %44’ü sofralık üretimdir.

#### TÜRKİYE’DE BÖLGELERE GÖRE DOMATES ÜRETİMİ (2013)

BÖLGELER	SOFRALIK		SALÇALIK	
	Ton	Payı (%)	Ton	Payı (%)
Akdeniz	3.618.403	45,6	77.048	2,0
Ege	1.278.414	16,1	1.504.983	38,8
Batı Karadeniz	970.796	12,2	63.047	1,6
Doğu Marmara	497.622	6,3	1.126.866	29,1
Batı Marmara	414.328	5,2	610.049	15,7
Güneydoğu Anadolu	348.988	4,4	340.291	8,8
Batı Anadolu	328.305	4,1	116.012	3,0
Orta Anadolu	175.770	2,2	33.712	0,9
Ortadoğu Anadolu	145.861	1,8	5.312	0,1
Kuzeydoğu Anadolu	129.531	1,6	-	
İstanbul	20.956	0,3	171	0,0
Doğu Karadeniz	12.806	0,2	729	0,0
<b>TOPLAM</b>	<b>7.941.780</b>	<b>100,0</b>	<b>3.877.680</b>	<b>100,0</b>

#### TÜRKİYE’DE YILLARA GÖRE DOMATES ÜRETİMİ (Ton)

Yıllar	Salçalık	Sofralık	Toplam
2005	7.067.000	2.983.000	10.050.000
2006	6.912.745	2.942.132	9.854.877
2007	6.963.159	2.973.393	9.936.552
2008	7.419.814	3.565.541	10.985.355
2009	7.205.961	3.539.611	10.745.572
2010	7.173.188	2.878.812	10.052.000
2011	7.573.431	3.430.002	11.003.433
2012	7.697.961	3.652.039	11.350.000
2013	7.941.780	3.878.220	11.820.000

2013 yılında yaklaşık 11.820.000 ton olan üretim 2014 yılında 11.850.000 ton olmuştur.

Domates üretimi açıkta ve örtü altında olmak üzere iki farklı üretim yapısına sahiptir. Açıkta üretim, sözleşmeli ve sözleşmesiz olmak üzere farklılık göstermektedir. Sözleşmesiz yapılan üretim çoğunlukla sofralık olarak tüketilmekte olup sözleşmeli üretim Ege ve Marmara Bölgelerinde özellikle imalat sanayine hammadde temini için önemli olmaktadır. Günümüzde yaklaşık 100 işletme ve tesiste konserve sanayinin diğer ürünlerinin yanı sıra ağırlıklı olarak domates salçası üretilmektedir.

2015 yılında dünya finans piyasalarındaki dalgalanmalar ve Türkiye Rusya arasındaki siyasi gerginlikler özellikle ihracat yapan firmaların kur ve gelir tahminleri yanında doğru fiyatlama yapmalarını zorlaştırmaktadır. Özellikle ABD pazarına çalışan Avod, Rusya'ya ihracatı olmaması sebebiyle ve USD/TL kurundaki sert dalgalanmalardan oturmuş müşteri portföyü sayesinde minimum oranda etkilenmiştir.

### **Maliyetler ve Satış Fiyatları**

30.09.2014-30.09.2015 tarihini içeren dönemde, üretim maliyetlerimiz geçen yılın aynı dönemine göre %29 artmıştır. Üretim maliyetlerimizdeki artış; hammadde fiyatları, işçilik ücretleri ve kurlardaki artıştan kaynaklanmaktadır. Ortalama birim satış fiyatımız, kurlarda ki artıştan dolayı geçen yılın aynı dönemine göre %20 civarında artmıştır.

### **13.2 İhraçının beklentilerini önemli ölçüde etkileyebilecek eğilimler, belirsizlikler, talepler, taahhütler veya olaylar hakkında bilgiler:**

Şirketimiz özellikle yaş meyve ve sebze dayalı üretim yaptığından, mevsimsel değişiklikler, kuraklık, hastalık v.b. nedenler ile rekoltede meydana gelebilecek azalışlar, üretim hedeflerini dolayısıyla satış hedeflerini önemli ölçüde etkileyebilmektedir

## **14. KAR TAHMİNLERİ VE BEKLENTİLERİ**

### **14.1. İhraçının kar beklentileri ile içinde bulunulan ya da takip eden hesap dönemlerine ilişkin kar tahminleri:**

Yoktur

### **14.2. İhraçının kar tahminleri ve beklentilerine esas teşkil eden varsayımlar:**

Yoktur

### **14.3. Kar tahmin ve beklentilerine ilişkin bağımsız güvence raporu:**

Yoktur

### **14.4. Kâr tahmini veya beklentilerinin, geçmiş finansal bilgilerle karşılaştırılabilecek şekilde hazırlandığına ilişkin açıklama:**

Yoktur

### **14.5. Daha önce yapılmış kar tahminleri ile bu tahminlerin işbu izahname tarihi itibarıyla hala doğru olup olmadığı hakkında bilgi:**

Yoktur

## 15. İDARİ YAPI, YÖNETİM ORGANLARI VE ÜST DÜZEY YÖNETİCİLER

### 15.1.İhraçının genel organizasyon şeması:

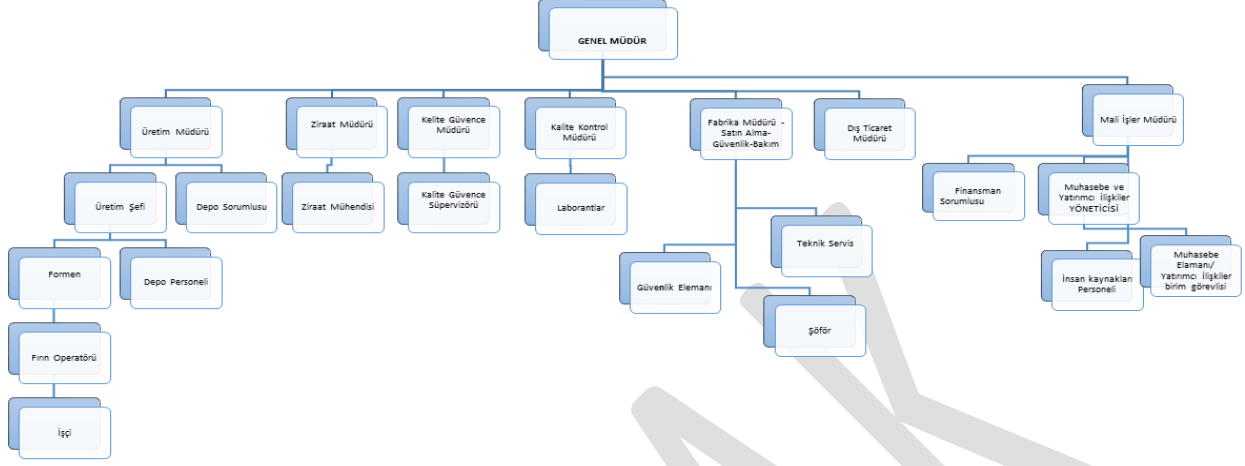

### 15.2.İdari yapı:

#### 15.2.1. İhraçının yönetim kurulu üyeleri hakkında bilgi:

Adı Soyadı	Görevi	Son 5 Yılda İhraçıda Üstlendiği Görevler	Görev Süresi/Kalan Görev Süresi	Sermaye Payı	
				(TL)	(%)
Nazım Torbaoğlu	Yönetim Kurulu Başkanı	Yönetim Kurulu Başkan	3 Yıl / 7 ay	-	-
Burak Kızak	Yönetim Kurulu Başkan Vekili	Yönetim Kurulu Başkan Vekili	3 Yıl / 7 ay	-	-
Barış Kızak	Yönetim Kurulu Üyesi	Yönetim Kurulu Üyesi	3 Yıl / 7 ay	-	-
Metin Yüksel	Bağımsız Yönetim Kurulu Üyesi	Yönetim Kurulu Üyesi	3 Yıl / 7 ay	-	-
Sanlı Baş	Bağımsız Yönetim Kurulu Üyesi	Yönetim Kurulu Üyesi	3 Yıl / 7 ay	-	-

#### 15.2.2. Yönetimde söz sahibi olan personel hakkında bilgi:

Adı Soyadı	Görevi	Son 5 Yılda İhraçıda Üstlendiği Görevler	Sermaye Payı	
			(TL)	(%)
Burak Kızak	Genel Müdür	Genel Müdür	-	-
Barış Kızak	Fabrika Müdürü	Fabrika Müdürü	-	-
Ganimet Sevgili	Mali İşler Müdürü	Mali İşler Müdürü	-	-

#### 15.2.3 İhraççı son 5 yıl içerisinde kurulmuş ise ihraçının kurucuları hakkında bilgi:



Yoktur

**15.2.4. İhraççının mevcut yönetim kurulu üyeleri ve yönetimde söz sahibi olan personel ile ihraççı son 5 yıl içerisinde kurulmuş ise kurucuların birbirleriyle akrabalık ilişkileri hakkında bilgi.**

Yoktur

**15.3. İhraççının yönetim kurulu üyeleri ile yönetimde söz sahibi olan personelin yönetim ve uzmanlık deneyimleri hakkında bilgi:**

**Nazım Torbaoğlu (Yönetim Kurulu Başkanı)**

1969 Aydın Bozadoğan doğumludur. İzmir Atatürk Lisesi mezunudur. 1988 yılında, Ege Üniversitesi Gıda Mühendisliği Fakültesine girmiştir. 1994 yılında son sınıfta iken, Üniversite eğitimine ara vermiştir. 1997 yılında Hasat BNO Grup Ltd. Şti'ni kurarak iş hayatına başlamıştır. A.V.O.D. A.Ş. kurucu ortaklarından olup, Yönetim Kurulu Başkanı olarak görevini sürdürmektedir.

**Burak Kızak (Yönetim Kurulu Başkan Yardımcısı/ Genel Müdür)**

1970 yılı Karşıyaka doğumludur. 1995 yılında Ege Üniversitesi Gıda Mühendisliği Fakültesinden mezun olmuştur. Belmar Dış Ticaret A.Ş. firmasında, 1995-1997 yıllarında çalışmıştır. Hasat BNO Grup Ltd. Şti'ni 1997 yılında kurarak, işletmeci olarak çalışma hayatına başlamıştır. 2003 yılında A.V.O.D. A.Ş. kurucu ortaklarından olup, halen Yönetim Kurulu Başkan Yardımcılığı görevini sürdürmektedir.

**Barış Kızak (Yönetim Kurulu Üyesi / Fabrika Müdürü)**

Çalışma hayatına 1990 yılında CEVHER DÖKÜM SAN.TİC.AŞ firmasının kalıp atölyesinde başlamıştır, burada 4 yıl sonunda kalfalık belgesi alarak profesyonel kopya pantograf ustası olmuştur. 2001 yılında HASAT BNO.GRP TİC.LTD.ŞTİ firmasında satın alma ve makine bakım sorumlusu olarak işe başlamıştır, 2004 yılında AVOD firmasına geçiş yaparak, aynı görevine devam etmektedir. 2010 yılında idari fabrika müdürlüğü görevine getirilmiştir.

**Metin YÜKSEL - Yönetim Kurulu Üyesi( Bağımsız Yönetim Kurulu Üyesi)**

Ankara Siyasal Bilgiler Fakültesinin ardından 8 yıl Sermaye Piyasası Kurulu Denetleme Dairesinde Denetçi olarak görev yapmıştır. Sermaye Piyasası Kurulu'ndan ayrıldıktan sonra çeşitli menkul kıymetler aracı kuruluşlarında üst düzey yöneticilik görevlerini üstlenmiş olan Yüksel, özellikle denetim, hissedar hukuku ve finansal yönetim konularında uluslararası kurumsal ve bireysel yatırımcılara yönelik araştırma ve firma raporları hazırlanmasında uzmanlaşmıştır.

**Av. Sanlı BAŞ (Bağımsız Denetim Kurulu Üyesi)**

1994 yılında İstanbul Üniversitesi Hukuk Fakültesinden mezun olmuştur. 1996-2007 yılları arasında Sermaye Piyasası Kurulu'nda Hukuk İşleri Dairesi'nde görev yaptıktan sonra 2007 yılından buyana İstanbul Barosu'na kayıtlı olarak serbest avukatlık yapmaktadır. Ağırlıklı olarak sermaye piyasası hukuku alanında çalışmakta olup evli ve bir çocuk babasıdır. Türkiye

Kurumsal Yönetim Derneği (TKYD) ve Borsaya Kote Ortaklık Yöneticileri Derneği (KOTEDER) üyesidir

### **Ganimet SEVGİLİ (Mali İşler Müdürü)**

1988 yılında Dokuz Eylül Üniversitesi İ.İ.B.F. İşletme bölümünden mezun olmuştur. 1989 yılında Şenocak Holding bünyesinde ki şirketlerde, Muhasebe ve Finansman bölümlerinde muhtelif pozisyonlarda görev almıştır, 1998 yılında Mali ve İdari İşler Müdürü, 2001 yılında Finansman Müdürü olarak görevine devam etmiştir. 2002–2006 yılları arasında, Etap Holding'e bağlı, Etapak Ambalaj San. Tic. A.Ş'de, Bütçe/Raporlama ve Finansman Yöneticisi olarak çalışmıştır. 2007 yılında başladığı A.V.O.D. firmasında, Mali İşler Müdürü olarak görevine devam etmektedir.

Serbest Muhasebeci Mali Müşavirlik Belgesi, 1999 yılından beri bulunmaktadır.

**15.4. Yönetim kurulu üyeleri ile yönetimde söz sahibi olan personelin son durum da dahil olmak üzere son beş yılda, yönetim ve denetim kurullarında bulunduğu veya ortağı olduğu bütün şirketlerin unvanları, bu şirketlerdeki sermaye payları ve bu yönetim ve denetim kurullarındaki üyeliğinin veya ortaklığının halen devam edip etmediğine dair bilgi:**

Yönetim Kurulu üyelerinin görev aldıkları şirketlerde sermaye payları;

#### **Yönetim Kurulu Başkanı Nazım TORBAOĞLU ' nun faaliyette bulunduğu diğer şirketler**

<i>Şirketler</i>	<i>Sermayesi (TL)</i>	<i>Sermaye içindeki Payı (TL)</i>	<i>Sermaye içindeki % oranı</i>
ELA NAZ GIDA LTD.ŞTİ.	200.000	70.025	35,01
HASAV MADENCİLİK ENERJİ İNŞ.SAN.A.Ş.	23.050.000	11.250.000	48,81
PİKADO GIDA SAN.TİC.A.Ş.	50.000	16.500	33,00
AVOD ALTIN MADENCİLİK ENERJİ İNŞ.SAN.TİC.A.Ş.	200.000	80.000	40,00
NBA YAPI İNŞ.SAN.TİC.A.Ş.	1.000.000	330.000	33,00

#### **Yönetim Kurulu Başkan Yardımcısı Burak KIZAK 'ın faaliyette bulunduğu diğer şirketler**

<i>Şirketler</i>	<i>Sermayesi(TL)</i>	<i>Sermaye içindeki Payı (TL)</i>	<i>Sermaye içindeki % oranı</i>
HASAV MADENCİLİK ENERJİ İNŞ.SAN.A.Ş.	23.050.000 TL	11.250.000	48,81
PİKADO GIDA SAN.TİC.A.Ş.	50.000	16.500	33,00
AVOD ALTIN MADENCİLİK ENERJİ İNŞ.SAN.TİC.A.Ş.	200.000	80.000	40,00
NBA YAPI İNŞ.SAN.TİC.A.Ş.	1.000.000	330.000	33,00

#### **Yönetim Kurulu Bağımsız Üye Metin Yüksel'in faaliyette bulunduğu diğer şirketler**

<i>Şirketler</i>	<i>Dönemi</i>	<i>Görevi</i>
TAMEK GIDA A.Ş.	2005-2012	Yönetim Kurulu Üyesi
TAMEK HOLDİNG A.Ş.	2005-2002	Yönetim Kurulu Üyesi
BUDİN MADENCİLİK A.Ş.	2011-2012	Yönetim Kurulu Üyesi
EKTAM KIBRIS LMT.	2011-2012	Yönetim Kurulu Üyesi
LATEK HOLDİNG	2012-2013	Bağımsız Yönetim Kurulu Üyesi
LATEK LOJİSTİK	2012-2013	Bağımsız Yönetim Kurulu Üyesi
MANGO GIDA	2012-2012/9	Bağımsız Yönetim Kurulu Üyesi
ATAŞ A.Ş.(*)	2012-2015/6	Bağımsız Yönetim Kurulu Üyesi

(\**) Ataş A. Ş Genel Kurulu'nun yapılabilmesi amacı ile devam eden yönetim kurulu üyeliği (istifalar nedeni ile Yönetim Kurulu'nun 3 kişiden oluşması) Şubat/2015 tarihli Genel Kurul Kararı ile Yönetim Kurulu üyesi sona ermiş olmasına rağmen Genel Kurulu B gurubu ortaklar tarafından iptal ettirilmiştir ve bunun sonucunda 18.6.2015 tarihinde istifa etmiştir.*

#### **Yönetim Kurulu Bağımsız Üye Sanlı Baş'ın faaliyette bulunduğu diğer şirketler**

<i>Şirketler</i>	<i>Dönemi</i>	<i>Görevi</i>
KERVANSARAY YATIRIM HOLDİNG A.Ş.	2015	Bağımsız Yönetim Kurulu Üyesi
MMC SANAYİ VE TİCARİ YATIRIMLAR A.Ş.	2015	Bağımsız Yönetim Kurulu Üyesi

**15.5. Son 5 yılda, ihraççının yönetim kurulu üyeleri ile yönetimde yetkili olan personelden alınan, ilgili kişiler hakkında sermaye piyasası mevzuatı, 5411 sayılı Bankacılık Kanunu ve/veya Türk Ceza Kanununun 53 üncü maddesinde belirtilen süreler geçmiş olsa bile; kasten işlenen bir suçtan dolayı beş yıl veya daha fazla süreyle hapis cezasına ya da zimmet, irtikâp, rüşvet, hırsızlık, dolandırıcılık, sahtecilik, güveni kötüye kullanma, hileli iflas, ihaleye fesat karıştırma, verileri yok etme veya değiştirme, banka veya kredi kartlarının kötüye kullanılması, kaçakçılık, vergi kaçakçılığı veya haksız mal edinme suçlarından dolayı alınmış cezai kovuşturma ve/veya hükümlülüğünün ve ortaklık işleri ile ilgili olarak taraf olunan dava konusu hukuki uyuşmazlık ve/veya kesinleşmiş hüküm bulunup bulunmadığına dair bilgi:**

Yoktur.

**15.6. Son 5 yılda, ihraççının mevcut yönetim kurulu üyeleri ile yönetimde söz sahibi olan personele ilişkin yargı makamlarınca, kamu idarelerince veya meslek kuruluşlarınca kamuya duyurulmuş davalar/suç duyuruları ve yaptırımlar hakkında bilgi:**

Yoktur. Ancak, Sermaye Piyasası Kurulu nezdinde Yönetim Kurulu Başkanı Sayın Nazım Torbaoğlu'na 20.06.2012 tarihinde 'Özel Durumların Kamuya geç açıklanmaması' nedeni ile 20.389 TL İdari para cezası tahakkuk etmiş ve tarafından ödenmiştir.

**15.7.Son 5 yılda, ortaklığın mevcut yönetim kurulu üyeleri ile yönetimde söz sahibi olan personelin, yönetim ve denetim kurulu üyeleri ile yönetimde söz sahibi olduğu şirketlerin iflas, kayyuma devir ve tasfiyeleri hakkında ayrıntılı bilgi:**

Bağımsız Yönetim Kurulu Metin Yüksel;

Boydak ailesi ile ortak olduğu Nisan Enerji A.Ş.'nin enerji yatırımlarının inşaat işlerini ve ayrıca enerji yatırımlarının finansman yükümlülüklerini yerine getirmeyi üstlenmiştir. Gerek finansman yükünün gerekse inşaat faaliyetlerinin yol açtığı zarar, Ataç A.Ş şirketini de ciddi bir mali bozulmaya neden olmuştur. Bu nedenle şirket önce, dış kaynak vs finansman yollarını araştırmış ancak sonuç alamayınca 14.1.2015'te iflas erteleme almıştır. Davalar sürmektedir

**15.8.Son 5 yılda, ortaklığın mevcut yönetim kurulu üyeleri ile yönetimde söz sahibi olan personelin herhangi bir ortaklıktaki yönetim ve denetim kurulu üyeliğine veya ihraççıdaki diğer yönetim görevlerine, mahkemeler veya kamu otoriteleri tarafından son verilip verilmediğine dair ayrıntılı bilgi:**

Yoktur.

**15.9.Yönetim kurulu üyeleri, yönetimde söz sahibi personel ile ihraççı son 5 yıl içerisinde kurulmuş ise kurucuların ihraççıya karşı görevleri ile şahsi çıkarları arasındaki çıkar çatışmalarına ilişkin bilgi:**

Yoktur.

**15.9.1.Yönetim kurulu üyeleri, yönetimde söz sahibi personel ile ihraççı son 5 yıl içerisinde kurulmuş ise kurucuların yönetim kurulunda veya üst yönetimde görev almaları için, ana hissedarlar, müşteriler, tedarikçiler veya başka kişilerle yapılan anlaşmalar hakkında bilgi:**

Yoktur.

**15.9.2.İhraççının çıkardığı ve yönetim kurulu üyeleri, yönetimde söz sahibi personel ile ihraççı son 5 yıl içerisinde kurulmuş ise kurucuların sahip olduğu sermaye piyasası araçlarının satışı konusunda belirli bir süre için bu kişilere getirilmiş sınırlamalar hakkında ayrıntılı bilgi:**

Yoktur.

## **16. ÜCRET VE BENZERİ MENFAATLER**

**16.1. Son yıllık hesap dönemi itibariyle ihraççının yönetim kurulu üyeleri ile yönetimde söz sahibi personelinin; ihraççı ve bağlı ortaklıklarına verdikleri her türlü hizmetler için söz konusu kişilere ödenen ücretler (şarta bağlı veya ertelenmiş ödemeler dahil) ve sağlanan benzeri menfaatler:**

İhraççının yönetim kurulu başkan ve üyeleri ile bağlı ortaklıkları üst düzey yöneticilerine (yönetimde söz sahibi personel) sağlanan ücret ve benzeri menfaatler finansal tablo dönemleri itibariyle aşağıdaki gibi oluşmuştur:

### **AVOD**

Çalışanlara sağlanan kısa vadeli faydalar (TL)	30.09.2015	31.12.2014	31.12.2013	31.12.2012
Yönetim Kurulu	424.935	570.780	481.997	402.038
Üst Düzey Yöneticiler	58.630	73.860	26.400	17.319
<b>Toplam</b>	<b>483.565</b>	<b>644.640</b>	<b>508.397</b>	<b>419.357</b>

## HASAT

Çalışanlara sağlanan kısa vadeli faydalar (TL)	30.09.2015	31.12.2014	31.12.2013	31.12.2012
Yönetim Kurulu	243.082	23.648	-	-
Üst Düzey Yöneticiler	-	-	-	-
<b>Toplam</b>	<b>243.082</b>	<b>23.648</b>	-	-

## BEGA

Çalışanlara sağlanan kısa vadeli faydalar (TL)	30.09.2015	31.12.2014	31.12.2013	31.12.2012
Yönetim Kurulu	264.698	273.944	-	-
Üst Düzey Yöneticiler	-	-	-	-
<b>Toplam</b>	<b>264.698</b>	<b>273.944</b>	-	-

**16.2. Son yıllık hesap dönemi itibariyle ihraççının yönetim kurulu üyeleri ile yönetimde söz sahibi personeline emeklilik aylığı, kıdem tazminatı veya benzeri menfaatleri ödeyebilmek için ihraççının veya bağlı ortaklıklarının ayırmış olduğu veya tahakkuk ettirdikleri toplam tutarlar:**

İhraççının yönetim kurulu başkan ve üyeleri ile üst düzey yöneticileri (yönetimde söz sahibi personel) için ayrılan kıdem tazminatı karşılıkları finansal tablo dönemleri itibariyle aşağıdaki gibi olmuştur.

Kıdem Tazminatı Karşılıkları (TL)	30.09.2015	31.12.2014	31.12.2013	31.12.2012
Yönetim Kurulu	6.157	4.052	5.761	3.833
Üst Düzey Yöneticiler	20.505	15.798	7.938	5.216
<b>Toplam</b>	<b>26.662</b>	<b>19.850</b>	<b>13.699</b>	<b>9.049</b>

## 17. YÖNETİM KURULU UYGULAMALARI

**17.1. İhraççının yönetim kurulu üyeleri ile yönetimde söz sahibi olan personelin görev süresi ile bu görevde bulunduğu döneme ilişkin bilgiler:**

**Yönetim Kurulu Üyeleri hakkında bilgi:**

Adı Soyadı	Görevi	Son 5 Yılda İhraççıda Üstlendiği Görevler	Görev Süresi/Kalan Görev Süresi
<b>Nazım Torbaoğlu</b>	Yönetim Kurulu Başkanı	Yönetim Kurulu Başkan	3 Yıl / 7 ay
<b>Burak Kızak</b>	Yönetim Kurulu Başkan Vekili	Yönetim Kurulu Başkan Vekili	3 Yıl / 7 ay
<b>Barış Kızak</b>	Yönetim Kurulu Üyesi	Yönetim Kurulu Üyesi	3 Yıl / 7 ay
<b>Metin Yüksel</b>	Bağımsız Yönetim Kurulu Üyesi	Yönetim Kurulu Üyesi	3 Yıl / 7 ay
<b>Sanlı Baş</b>	Bağımsız Yönetim Kurulu Üyesi	Yönetim Kurulu Üyesi	3 Yıl / 7 ay

**Yönetimde söz sahibi olan personel hakkında bilgi:**

Adı Soyadı	Görevi	Son 5 Yılda İhraçıda Üstlendiği Görevler	Görev Süresi / Kalan Görev Süresi
Burak Kızak	Genel Müdür	Genel Müdür	
Barış Kızak	Fabrika Müdürü	Fabrika Müdürü	
Ganimet Sevgili	Mali İşler Müdürü	Mali İşler Müdürü	

**17.2. Son yıllık hesap dönemi itibariyle ihraççı ve bağlı ortaklıkları tarafından, yönetim kurulu üyelerine ve yönetimde söz sahibi personele, iş ilişkisi sona erdirildiğinde yapılacak ödemelere/sağlanacak faydalara ilişkin sözleşmeler hakkında bilgi:**

Yoktur.

**17.3. İhraççının denetimden sorumlu komite üyeleri ile diğer komite üyelerinin adı, soyadı ve bu komitelerin görev tanımları:**

İhraççı, Yönetim Kurulu'nun görev ve sorumluluklarını daha sağlıklı yerine getirmesi amacıyla, SPK'nın yürürlükteki mevzuatına uygun olarak, Denetimden Sorumlu Komite, Kurumsal Yönetim Komitesi ve Riskin Erken Saptanması Komitelerini oluşturmuştur.

**Denetimden Sorumlu Komite:**

SPK'nın Seri: X, No:22 sayılı Sermaye Piyasasında Bağımsız Denetim Standartları Hakkında Tebliğ'in "Denetimden sorumlu komiteler" başlıklı 25'inci maddesi kapsamında Denetimden sorumlu komite oluşturulmuştur.

Denetimden sorumlu komite bağımsız dış denetimin, iç denetim faaliyetlerinin, etkin, yeterli ve şeffaf bir şekilde yapılması için gerekli tedbirleri alır. Bu kapsamda, bağımsız denetim kuruluşunun seçimi, bağımsız denetim sözleşmelerinin hazırlanarak bağımsız denetim sürecinin başlatılması ve bağımsız denetim kuruluşunun her aşamadaki çalışmaları Komitenin gözetiminde gerçekleştirilir.

**Komite Üyeleri ;**

**Adı Soyadı**

**Unvanı**

Metin Yüksel	Bağımsız Yönetim Kurulu Üyesi
Sanlı Baş	Bağımsız Yönetim Kurulu Üyesi

**Kurumsal Yönetim Komitesi :**

Kurumsal Yönetim Komitesi SPK'nın Seri: IV, No:56 sayılı Kurumsal Yönetim İlkeleri çerçevesinde oluşturulmuş ve Aday Gösterme Komitesi, Ücret Komitesi'nin görevlerini de yerine getirmek üzere yetkilendirilmiştir.

#### **Komite Üyeleri ;**

**Adı Soyadı**                      **Unvanı**

Metin Yüksel	Bağımsız Yönetim Kurulu Üyesi
Bariş Kızak	Yönetim Kurulu Üyesi
Özlem Balcı	Yatırımcı İlişkileri Yöneticisi

#### **Riskin Erken Saptanması Komitesi:**

Şirketimiz 11.04.2013 tarih, 2013/03 sayılı kararı ile;

Şirketimiz Yönetim Kurulu, 6102 sayılı Türk Ticaret Kanunu'nun 378. maddesi ile Sermaye Piyasası Kurulu'nun Seri: IV, No:56 sayılı "Kurumsal Yönetim İlkelerinin Belirlenmesine Ve Uygulanmasına İlişkin Tebliğ"i uyarınca yönetim kurulu bünyesinde Riskin Erken Saptanması Komitesi oluşturulmuştur.

Komite, Sermaye Piyasası Mevzuatı'na ve bu düzenlemede yer alan esaslara uygun olarak Şirketin varlığını, gelişmesini ve devamını tehlikeye düşüren sebeplerin erken teşhisi, bunun için gerekli önlemler ile çarelerin uygulanması ve riskin yönetilmesi amacıyla etkileyebilecek stratejik, operasyonel, finansal ve sair her türlü riskin tespiti, değerlendirilmesi, etki ve olasılıklarının hesaplanması, bu risklerin Şirketin kurumsal risk alma profiline uygun olarak yönetilmesi, karar mekanizmalarında dikkate alınması ve bu doğrultuda etkin iç kontrol sistemlerinin oluşturulması ve entegrasyonu konularında çerçevesinde tespit ettiği hususları değerlendirerek Yönetim Kurulu'na raporlamaktadır.

#### **Komite Üyeleri;**

**Adı Soyadı**                      **Unvanı**

Metin Yüksel	Başkan	Bağımsız Yönetim Kurulu Üyesi
Sanlı Baş	Üye	Bağımsız Yönetim Kurulu Üyesi
Ganimet Sevgili	Üye	Mali İşler Müdürü
Yelin Moral	Üye	Üretim Müdürü
Neşe Bahar Örs	Üye	Kalite Güvence Müdürü

#### **17.4. İhraççının Kurulun kurumsal yönetim ilkeleri karşısındaki durumunun değerlendirilmesi hakkında açıklama:**

İhraççı, Sermaye Piyasası Kurulu'nun II-17.1 sayılı "Kurumsal Yönetim Tebliği" çerçevesinde belirlenen gruplardan 3. grupta bulunmaktadır. Aynı tebliğ çerçevesinde gerekli Esas Sözleşme değişikliklerini, Yönetim Kurulu yapılanmasını ve Komitelerin oluşturulmasını gerçekleştirmiştir. Sermaye Piyasası Kurulu tarafından yayımlanan Kurumsal Yönetim

İlkeleri'nin uygulanması, Şirketimiz açısından belirleyici ve artan bir önem taşımaktadır. Bu bağlamda çalışmalarını Kurumsal Yönetim İlkelerine uymayı ve gelişen koşullara bağlı olarak uyum sağlanacak konularda iyileştirme ve düzenlemeler yapmayı benimseyerek sürdürmektedir.

Sermaye Piyasası Kurulu'nun, Kurumsal Yönetim İlkelerinin Belirlenmesine ve Uygulanmasına İlişkin Tebliğ (Kurumsal Yönetim Tebliği) hükümleri çerçevesinde zorunlu ilkelere uyum sağlanmıştır. Zorunlu olmayan hususların bir kısmına uyulmuş, ancak aşırı bir personel istihdamına, faaliyet giderlerini arttırıcı yapılanmalara, dolayısıyla Şirket'in, dolayısıyla ortakların temettü gelirlerinin azalmasına yol açacak yapılanmalardan ise, uzak durulmuştur.

Uygulanmamış Kurumsal Yönetim İlkeleri herhangi bir çıkar çatışmasına sebebiyet verecek nitelikte değildir.

İhraççının Kurumsal Yönetim İlkelerine Uyum Raporu ve Beyanı, 2012, 2013 ve 2014 yılları ve 30.09.2015 ara dönemi için yayınlanmış " Faaliyet Raporu"nda mevcuttur. Söz konusu raporlar [www.avod.com.tr](http://www.avod.com.tr) ve [www.kap.gov.tr](http://www.kap.gov.tr)'de de yer almaktadır.

#### **17.5. Kurul düzenlemeleri uyarınca kurulması zorunlu olan ihraççının pay sahipleri ile ilişkiler biriminin faaliyetleri ile bu birimin yöneticisi hakkında bilgi:**

Pay sahipleri ile ilişkiler birimi, pay sahiplerimizin haklarının kullanılması konusunda faaliyet gösteren, yönetim kuruluna raporlama yapan ve yönetim kurulu ile pay sahipleri arasındaki iletişimi sağlayan birimdir.

Birimin başlıca görevleri;

- Pay sahiplerine ilişkin kayıtların sağlıklı, güvenli ve güncel olarak tutulmasını sağlamak,
- Şirket ile ilgili kamuya açıklanmamış, gizli ve ticari sır niteliğindeki bilgiler hariç olmak üzere, pay sahiplerinin şirket ile ilgili yazılı bilgi taleplerini yanıtlamak,
- Genel kurul toplantılarının yürürlükteki mevzuata, esas sözleşmeye ve diğer şirket içi düzenlemelere uygun olarak yapılmasını sağlamak,
- Genel kurul toplantılarında, pay sahiplerinin yararlanabileceği dokümanları hazırlamak,
- Oylama sonuçlarının kaydının tutulmasını ve sonuçlarla ilgili raporların pay sahiplerine iletilmesini sağlamak,
- Mevzuat ve şirketin bilgilendirme politikası dahil, kamuyu aydınlatma ile ilgili her türlü hususu gözetmek ve izlemektir.

Birimde çalışanların isim ve iletişim bilgileri şu şekildedir:

Adı-Soyadı	Ünvanı	Öğrenim Durumu	Sahip Olduğu Sermaye Piyasası Lisansları	Adresi	E-posta	Telefon	Faks
Özlem Balcı	Yatırımcı İlişkileri Yöneticisi	Lisans	İleri Düzey Sermaye Piyasası Lisansı ve Kurumsal Yönetim	Şirket Merkezi	ozlem@avod.com.tr	0232 835 47 94	0232 835 45 33



			Derecelendirme Lisansı				
Ganimet Sevgili	Mali İşler Müdürü			Şirket Merkezi	ganimet@avod .com.tr	0232 835 47 94	0232 835 45 33

## 18. PERSONEL HAKKINDA BİLGİLER

### 18.1. İzahnamede yer alması gereken finansal tablo dönemleri itibariyle personel sayısı, belli başlı faaliyet alanları ve coğrafi bölge itibariyle dağılımı ile bu sayıda görülen önemli değişiklikler hakkında açıklama:

Personel sayısı genel müdür, üretim, muhasebe ve satış/pazarlama bölümlerindeki personelden oluşmakta olup, şirket merkezinde çalışmaktadırlar. Finansal tablo dönemleri itibariyle AVOD'a ait personel sayısı aşağıdaki gibidir:

	30.09.2015	31.12.2014	31.12.2013
Personel Sayısı	302	73	135

Bununla birlikte bağlı ortaklığı konumundaki Hasat A.Ş., Banadora A.Ş. ve Bega A.Ş. ile birlikte konsolide personel sayıları aşağıda gösterilmiştir.

	30.09.2015	31.12.2014	31.12.2013
Personel Sayısı	598	202	210

Şirketin, Eylül dönemi mevsimsel işçi çalıştırıldığı dönemdir. Personel sayıları; yıl sonu ve Eylül dönemleri karşılaştırıldığından dolayı artış göstermiştir. Şirket 2014 yılında gerçekleştirdiği şirket alımlarının dolayısı olarak da artış söz konusudur.

Konsolide personel sayısının coğrafi bölgelere göre dağılımı ise aşağıda gösterilmiştir.

Personel Dağılımı	30.09.2015	%	31.12.2014	%	31.12.2013	%
Ege Bölgesi	593	99,15	196	97,02	210	100
Marmara Bölgesi	5	0,85	6	2,98		
<b>Toplam</b>	<b>598</b>	<b>100,00</b>	<b>202</b>	<b>100,00</b>	<b>210</b>	<b>100,00</b>

### 18.2. Pay sahipliği ve pay opsiyonları:

#### 18.2.1. Yönetim kurulu üyelerinin ihraççının paylarına yönelik sahip oldukları opsiyonlar hakkında bilgi:

Yoktur.

**18.2.2. Yönetimde söz sahibi olan personelin ihraççının paylarına yönelik sahip oldukları opsiyonlar hakkında bilgi:**

Yoktur.

**18.2.3. Personelin ihraççıya fon sağlamasını mümkün kılan her türlü anlaşma hakkında bilgi:**

Yoktur.

**19. ANA PAY SAHİPLERİ**

**19.1. Son genel kurul toplantısı ve son durum itibariyle sermayedeki veya toplam oy hakkı içindeki payları doğrudan veya dolaylı olarak %5 ve fazlası olan gerçek ve tüzel kişiler ayrı olarak gösterilmek kaydıyla ortaklık yapısı:**

Doğrudan Pay Sahipliğine İlişkin Bilgi				
Ortağın; Ticaret Unvanı / Adı Soyadı	Sermaye Payı / Oy Hakkı			
	21.05.2015 Tarihli Olağan Genel Kurul Toplantısı		Son Durum (30.09.2015)	
	(TL)	(%)	(TL)	(%)
Nazım Torbaoğlu	2.969.334,13	10,24	3.147.741,13	10,85
Burak Kızak	2.677.504,29	9,23	2.744.802,29	9,46
Sunturk Investors LLC	2.808.310,48	9,68	2.808.310,48	9,68
Diğer (Halka Açık)	20.544.849,16	70,84	20.299.144,16	70,00
<b>TOPLAM</b>	<b>29.000.000,00</b>	<b>100,00</b>	<b>29.000.000,00</b>	<b>100,00</b>

Dolaylı pay sahipliği bulunmamaktadır.

**19.2. Sermayedeki veya toplam oy hakkı içindeki payları %5 ve fazlası olan gerçek kişi ortakların birbiriyle akrabalık ilişkileri:**

Yoktur

**19.3. Sermayeyi temsil eden paylar hakkında bilgi:**

Grubu	İmtiyaz Türü	Nama/Hamiline	Pay Nominal Değeri (TL)	Toplam (TL)	Sermayeye Oranı(%)
A	*Oy Hakkı	Nama	0,01	2.732.566,52	9,42
B	İmtiyazsız	Hamiline	0,01	26.267.433,48	90,58
			<b>TOPLAM</b>	<b>29.000.000,00</b>	<b>100,00</b>

\*A grubu 1 pay 15 (onbeş) oy hakkına sahiptir

**19.4. İhraççının yönetim hakimiyetine sahip olanların adı, soyadı, ticaret unvanı, yönetim hakimiyetinin kaynağı ve bu gücün kötüye kullanılmasını engellemek için alınan tedbirler:**

İhraççının yönetim hakimiyetine Nazım Torbaoğlu ve Burak Kızak sahip olup, söz konusu yönetim hakimiyetini A Grubu pay sahipliğinden almaktadır. Esas Sözleşme'nin; "Sermaye" başlıklı 7. Maddesi çerçevesinde; A Grubu payların oyda imtiyazı mevcut olup A grubu 1 pay 15(onbeş) oy hakkına sahiptir.

Yönetim hakimiyetinin kötüye kullanılmasının engellenmesi yönünde alınmış bir tedbir bulunmamaktadır.

Sermaye piyasası mevzuatı ile Türk Ticaret Kanunu'nda yer alan bazı hükümler yönetim hakimiyetinin kötüye kullanılmasını engelleyici nitelik taşımaktadır.

#### **19.5. İhraççının yönetim hakimiyetinde değişikliğe yol açabilecek anlaşmalar/düzenlemeler hakkında bilgi:**

Yoktur.

### **20. İLİŞKİLİ TARAFLAR VE İLİŞKİLİ TARAFLARLA YAPILAN İŞLEMLER HAKKINDA BİLGİLER**

#### **20.1. İzahnamede yer alan hesap dönemleri ve son durum itibariyle ilişkili taraflarla yapılan işlemler hakkında UMS 24 çerçevesinde ayrıntılı açıklama:**

İzahnamede yer alan finansal tablo dönemleri ve son durum itibarıyla ilişkili taraflarla yapılan işlemler aşağıdaki gibidir:

İLİŞKİLİ TARAF	İŞLEM	30.9.2015	2.014	2013	2012
Hasat BNO Grup A.Ş.	Mamul satışı	1.136.596	115.540	194.736	111.897
	hizmet satışı	361.843	242.435	439.274	56.400
	kira geliri	62.250	72.600	66.000	60.000
	faiz geliri	39.996	125.938	201.297	94.600
	mamul alımı	6.085.387	5.662.181	4.311.086	4.678.629
	kira gideri		55.267	11.200	19.000
	hizmet alımı	37.982	35.177	26.759	
	faiz gideri		8.331		
Berelson Export Compnay	Mamul satışı			10.511.971	6.729.668
Banadora Gıda .San.Tic.A.Ş.	faiz geliri	90.904	225.164	231.190	76.900
	hizmet satışı	19.750		318.026	
	Mamul satışı	246.764	191.719		
	hizmet alımı			1.544.768	820.358
	mamul alımı	1.211.422	1.706.474		
	kira gideri				30.000
Nazelka A.Ş.	faiz geliri		210.733	903.164	1.086
	kira geliri		7.260	6.600	6.000
	Mamul satışı			48.614	
	mamul alımı			4.494.766	
Elenaz Gıda Ltd.Şti.	kira geliri	5.985	7.260	6.600	6.000
	Mamul satışı	1.775	2.857		
	faiz geliri	112.912	152.663	82.695	8.930
Avod Altın A.Ş.	kira geliri	7.425	9.000		
	faiz geliri	1.986			
Hasav A.Ş.	faiz geliri	74.597	66.202		
Karmet LTD.ŞTİ.	faiz geliri	746			

• **İhraççının ortaklar, iştirakler, bağlı ortaklıklar ve diğer grup şirketleri ile olan borç-alacak ilişkisi ile söz konusu borç-alacağın kaynağı ve niteliği,;**

Hasat, Banadora ve Karmet firmaları, bağlı ortaklık olup, finansal tablolarda konsolide kapsamındadır.

31.08.2015 tarihinde, Banadora ve Karmet şirketleri Hasat bünyesinde birleşmiştir.

Avod, İştirakimiz olan Avod Altın A.Ş. firmasından kira geliri elde etmektedir

• **Ortaklar, iştirakler, bağlı ortaklıklar ve diğer grup şirketleri lehine verilen garanti, taahhüt, kefalet, avans, ciro gibi yükümlülüklerin tutarı,**

İlişkili taraflar lehine 30.09.2015 tarihi itibari ile, 38.478 TL kefalet verilmiş olup bu tutarın tamamı ilişkili kuruluş Ela Naz Ltd. Şti.'nin finans kurumlarına olan borçlarının teminatı içindir

İhraççı tarafından iştirak, bağlı ortaklık ve diğer grup içi ortaklıklara ödenen ve alınan, danışmanlık, yönetim vb. hizmet ücretleri hakkında bilgi ve ödenen /alınan tutarlar yukarıda bulunan tabloda belirtilmiştir.

• **İhraççının yöneticilerine, ihraççı ve grup içi diğer ortaklıklar tarafından verilen kredilerin tutarı, uygulanan faiz oranı ve yöneticiler adına verilen, faaliyet konusu ile ilgili olan ve olmayan garantiler,**

**İlişkili Taraflardan Alacaklar;**

	<b>30.09.2015</b>	<b>2014</b>	<b>2013</b>	<b>2012</b>
Hasat BNO Grup Gıda A.Ş.	263.153	29.277	1.840.394	2.223.214
Berelson Export Compnay			5.460.137	2.050.988
Banadora Gıda .San.Tic.A.Ş.			1.913.696	1.181.236
Nazelka A.Ş.		172.368	10.554.658	7.568.085
Elenaz Gıda Ltd.Şti.	1.826.075	1.459.822	998.152	330.748
Avod Altın A.Ş.	40.520	16.889	1.339	0
Hasav A.Ş.	1.662.078	787.294	370.237	174.328
Karmet LTD.ŞTİ.	0	0	0	0
NBA YAPI A.Ş.	78.792	0	0	0

Avod, ilişkili taraflardan ticari olmayan alacakları için

Ocak – Eylül 2015 yıllık %10,50

Ocak – Eylül 2014 döneminde %12,06

Ekim – Aralık 2014 döneminde %11,02

Ocak – Haziran 2013 döneminde %13,75

Haziran – Aralık 2013 döneminde %11,00

Oranları üzerinden faiz hesaplayarak fatura etmiştir.

- **İhraççının iştirak, bağlı ortaklık ve diğer grup ortaklıklarıyla yaptığı, iştirak hissesi ve/veya gayrimenkul alım satımına ilişkin bilgi yoktur.**
- **Ortaklar, bağlı ortaklık, iştirakler ve diğer grup şirketleriyle yapılan alım ve satımlar yukarıda bulunan tabloda belirtilmiştir.**
- **Ortaklar, bağlı ortaklık, iştirakler ve diğer grup şirketlerinden alınan ve bunlara ödenen faiz, kira ve benzerleri yukarıda bulunan tabloda belirtilmiştir.**
- **İlişkili taraflarla olan bu tür işlemler piyasa koşullarında yapılmıştır.**

**20.2. İlişkili taraflarla yapılan işlerin ihraççının net satış hasılatı içindeki payı hakkında bilgi:**

Rehberde başlık 20.2'de net satışların ne kadarını oluşturduğu isteniyor.

**NET  
SATIŞLARA  
ORANI**

		<b>30.09.2015</b>	<b>2014</b>	<b>2013</b>	<b>2012</b>
<b>Net Satış Hasılatı</b>	<b>İŞLEM</b>	66.400.503	82.616.956	35.253.749	30.658.932
<b>Hasat BNO Grup A.Ş.</b>	Mamul satışı	0,02	0,00	0,01	0,00
	hizmet satışı	0,01	0,00	0,01	0,00
	kira geliri	0,00	0,00	0,00	0,00
	faiz geliri	0,00	0,00	0,01	0,00
	mamul alımı	0,09	0,07	0,12	0,15
	kira gideri	0,00	0,00	0,00	0,00
	hizmet alımı	0,00	0,00	0,00	0,00

	faiz gideri	0,00	0,00	0,00	0,00
Berelson Export Compnay	Mamul satışı	0,00	0,00	0,30	0,22
Banadora Gıda .San.Tic.A.Ş.	faiz geliri	0,00	0,00	0,01	0,00
	hizmet satışı	0,00	0,00	0,01	0,00
	Mamul satışı	0,00	0,00	0,00	0,00
	hizmet alımı	0,00	0,00	0,04	0,03
	mamul alımı	0,02	0,02	0,00	0,00
	kira gideri	0,00	0,00	0,00	0,00
Nazelka A.Ş.	faiz geliri	0,00	0,00	0,03	0,00
	kira geliri	0,00	0,00	0,00	0,00
	Mamul satışı	0,00	0,00	0,00	0,00
	mamul alımı	0,00	0,00	0,13	0,00
Elenaz Gıda Ltd.Şti.	kira geliri	0,00	0,00	0,00	0,00
	Mamul satışı	0,00	0,00	0,00	0,00
	faiz geliri	0,00	0,00	0,00	0,00
Avod Altın A.Ş.	kira geliri	0,00	0,00	0,00	0,00
	faiz geliri	0,00	0,00	0,00	0,00
Hasav A.Ş.	faiz geliri	0,00	0,00	0,00	0,00
Karmet LTD.ŞTİ.	faiz geliri	0,00	0,00	0,00	0,00
NBA YAPI A.Ş.	faiz geliri	0,00	0,00	0,00	0,00

## 21. DİĞER BİLGİLER

### 21.1. Sermaye Hakkında Bilgiler

İhraççının en son tescil edilen çıkarılmış sermayesi 29.000.000 TL'dir.

### 21.2. Kayıtlı Sermaye Tavanı:

İhraççının kayıtlı sermaye tavanı 100.000.000 TL'dir.

### 21.3. İzahnamede yer alması gereken finansal tablo dönemleri itibariyle sermayenin %10'undan fazlası aynı olarak ödenmişse konu hakkında bilgi:

Yoktur.

### 21.4. Sermayeyi temsil etmeyen kurucu ve intifa senetleri vb. hisselerin sayısı ve niteliği hakkında bilgi:

Yoktur.

### 21.5. Varanlı sermaye piyasası araçları, paya dönüştürülebilir tahvil, pay ile değiştirilebilir tahvil vb. sermaye piyasası araçlarının miktarı ve dönüştürme, değişim veya talep edilme esaslarına ilişkin bilgi:

Yoktur.

### 21.6. Grup şirketlerinin opsiyona konu olan veya koşullu ya da koşulsuz bir anlaşma ile opsiyona konu olması kararlaştırılmış sermaye piyasası araçları ve söz konusu opsiyon hakkında ilişkili kişileri de içeren bilgi:

Yoktur.

**21.7. İzahnamede yer alması gereken finansal tablo dönemleri itibariyle yapılan sermaye artırımları ve kaynakları ile sermaye azaltımları, yaratılan/iptal edilen pay grupları ve pay sayısında değişikliğe yol açan diğer işlemlere ilişkin bilgi:**

Yoktur.

**21.8. İhraççının son on iki ay içinde halka arz, tahsisli veya nitelikli yatırımcıya satış suretiyle pay ihracının bulunması halinde, bu işlemlerin niteliğine, bu işlemlere konu olan payların tutarı ve niteliklerine ilişkin açıklamalar:**

Yoktur.

**21.9. İhraççının mevcut durum itibariyle paylarının borsada işlem görmesi durumunda hangi payların borsada işlem gördüğüne veya bu hususlara ilişkin bir başvurusunun bulunup bulunmadığına ilişkin bilgi:**

İhraççının 29.000.000 TL olan sermayesinin %90.58'ine karşılık gelen 26,268,200 TL nominal değerli B grubu payları mevcut durum itibariyle Borsa İstanbul A.Ş. Ana Pazar'da AVOD koduyla işlem görme hakkına sahiptir. Borsa İstanbul A.Ş. Ana Pazar'da işlem görenler dışında mevcut durumda İhraççının; ihraç ettiği, borsalarda işlem gören herhangi bir sermaye piyasası aracı veya bu hususlarla ilgili bir başvurusu bulunmamaktadır. İşbu izahname kapsamında ihraç edilecek B Grubu paylar da Borsa İstanbul A.Ş. Ana Pazar'da işlem görecektir, ilave kotasyon başvurusu yapılacaktır.

**21.10. İzahnamenin hazırlandığı yıl ve bir önceki yılda eğer ihraççı halihazırda halka açık bir ortaklık ise ihraççının payları üzerinde üçüncü kişiler tarafından gerçekleştirilen ele geçirme teklifleri ile söz konusu tekliflerin fiyat ve sonuçları hakkında bilgi:**

Yoktur.

**21.11. Esas sözleşme ve iç yönergeye ilişkin önemli bilgiler:**

İhraççının Esas Sözleşmesi ve İç Yönergesine kurumsal internet sitesi [www.avod.com.tr](http://www.avod.com.tr)'den veya Kamuyu Aydınlatma Platformu'nun internet sitesi [www.kap.gov.tr](http://www.kap.gov.tr)'den ulaşılabilir.

**21.12. Esas sözleşmenin ilgili maddesinin referans verilmesi suretiyle ihraççının amaç ve faaliyetleri:**

İhraççının amaç ve faaliyetleri Esas Sözleşme'nin 4. maddesinde düzenlenmiştir. Şirketin maksadı ile mevzuunu teşkil eden muamelelerin nevi ve mahiyeti başlıca şunlardır:

- 1- Her türlü sebze ve meyve kurutma işlemleri, kurutulmuş veya konserve sebze ve meyvelerin alımı satımı, işlenmesi, pazarlaması, komisyonculuğu, bayiliği, ihracat ve ithalatının yapılması,
- 2- Her türlü tarımsal ürünlerin ve gıda maddelerinin yetiştirilmesi, pazarlaması, alım - satımı, bayiliği, ihracı ve ithalinin yapılması,
- 3- Yukarıda A ve B fıkralarında belirtilen emtia mamul ve hizmetlerin üretimi için gerekli olan atölye; fabrika ve tesisler kurabilmek ve bunlar için her türlü makine ve makine yardımcısını, yedek parçalarını, ithal bunların ticaretini yapmak.

- 4- Yukarıda A ve B fıkralarında belirtilen emtia ve mamullerin üretiminde kullanılacak kimyevi madde ve hammaddelerin alım ve satımını, ihracatını ve ithalini yapmak.
- 5- Şirketin konusu ile ilgili ithalat ve ihracat işlerini yapmak, şirketin amaçlarını gerçekleştirebilmesi için gerekli olan gayrimenkuller ve menkul mallara sahip olabilmek, aracılık yapmamak kaydıyla bu malları kiraya verebilmek, sahip olduğu menkul mal ve gayrimenkulleri satabilmek, yeniden inşa etmek ya da ettirmek. Zilyetlik iktisap edebilmek, zilyetlik alabilmek, rehin ve ipotek edebilmek, başkasına ait mallar üzerinde de kendisi rehin ve ipotek kabul edebilmek.
- 6- SPKn Md. 21/1 hükmünün saklı tutulması koşuluyla konusuyla ilgili bankalar ve sair kuruluşlardan gerçek ve tüzel kişilerden kredi alabilmek ve kefalette bulunmak.
- 7- Şirket konusuyla ilgili ruhsatname, imtiyaz, patent, ihtira beratı, lisans, marka gibi gayri maddi haklara sahip olabilir, bu hakları satabilir ve satın alabilir.
- 8- Şirket konusuna giren işleri yurt içinde ve yurt dışında başkasına yaptırabileceği gibi aynı işleri ücretle kendisi de yapabilir.
- 9- Şirket kendi iştiğal konularının tamamı veya bir kısmı ile iştiğal eden veya bu maksatla kurulmuş ve kurulacak olan hakiki ve hükmi şahıslarla ortaklık kurabilir, hükmi şahıslara ortak olabilir, aracılık faaliyeti ve menkul kıymet portföy işletmeciliği niteliğinde olmamak kaydıyla hisse devir ve satın alabilir, satabilir, yurtiçi ve yurtdışı organize piyasalarda vadeli işlemler yapabilir.
- 10- Şirket konusu ile ilgili her türlü ticari ve sınai emtiayı pazarlayabilir, komisyonla satabilir, sattırabilir ihraç edebilir, bayilikler alabilir ve bu işlerden gelir sağlayabilir.
- 11- Şirket maksadını gerçekleştirebilmek için gerektiğinde nakliyecilik yapabilir, kurulmuş veya kurulacak, olan kara deniz hava şirketlerine ortak olabilir.
- 12- Konusu ile ilgili olarak finansal kiralama şirketlerinden makine ve tesis kiralayabilir.
- 13- Konusu ile ilgili sergi, fuar, panel ve benzeri etkinliklere katılmak.
- 14- Konusu ile ilgili rehberlik ve danışmanlık hizmeti vermek.
- 15- Şirket amaç ve konusunun gerektirdiği teknik, mali, ticari, sınai, imalat ve sair benzeri tasarruf veya faaliyetlerde bulunabilir. Teknik, idari ve mali personel yetiştirebilmek amacıyla yurtiçinde veya yurtdışında her türlü özel eğitim çalışmaları yapabilir, yaptırabilir.
- 16- Faaliyet konusu ile ilgili olarak her türlü ticaret, ithalat, ihracat, imalat, nakliyat, inşaat, komisyon ve taahhüt işleri yapmak ve yaptırmak. Sınai, ticari tesisler kurmak veya kurdurmak, yurtiçi veya yurtdışından mümessillik, acentelik, bayilik, temsilcilik ve distribütörlük almak veya vermek; patent, marka, ihtira beratı, know-how, lisans, royal ite, ruhsal gibi her türlü ticari ve



sınai hakları her şekilde iktisap etmek kendi adına tescil veya terkin ettirmek, devretmek veya satmak.

17- SPKn Md. 21/1 hükmünün saklı tutulması koşuluyla yurtiçi veya yurtdışında şirket kurmak veya kurulmuş bir şirkete iştirak etmek, şube açmak, her nevi şirket ve ortaklık tesis etmek, şirket amaç ve konusu ile ilgili faaliyetlerde bulunabilmek için gerekli ve ona yardımcı, onu kolaylaştırıcı özel hukuk, kamu hukuku ve tüzel kişiler tarafından çıkarılan hisse senetlerini tahvil ve itfa senedi gibi aracılık yapmamak koşulu ile iktisap edebilir,

18- Şirketin amacını gerçekleştirebilmesi için her türlü' mali, ticari, sınai, idari, tasarruf ve faaliyetlerde "bulunmak, gerek yabancı sermaye teşvik yasası ve gerekse sonradan çıkarılacak kanını, kararname, yönetmelik hükümleri ile sair ilgili yürürlük hükümleri uyarınca özel hal bildirim yükümlülüğü kapsamında gerekli açıklamaların yapılması ve Sermaye Piyasası Mevzuatı çerçevesinde belirlenen esaslara uyulması koşuluyla gerçek ve tüzel üçüncü kişilere müşterek borçlu-müteselsil kefil sıfatıyla kefil olabilir, şirketin faaliyet konusuna giren işleri yapan yerli ve yabancı gerçek ve tüzel kişilerle ortak girişimlerde bulunmak, mevcut ticari işletmelere iştirak etmek.

19- İlgili mevzuatlar çerçevesinde kamu / özel kurum ve kuruluşlarınca tanınan her türlü ayni ve nakdi haklara başvurmak, bununla ilgili çalışmalarını yapmak veya yaptırmak.

20- Şirket yukarıda belirtilen işlerden başka, ileride şirket için faydalı ve lüzumlu görülecek işlere girişilmek istendiğinde, yönetim kurulunun teklifi ve genel kurul kararı ile dilediği işleri yapabilecektir.

21- Sermaye Piyasası Kanunu ve ilgili mevzuatın kar dağıtımına ilişkin hükümleri saklı kalmak üzere Şirket, Sermaye Piyasası Kurulu'nun örtülü kazanç aktarımı düzenlemelerine aykırılık teşkil etmemesi, gerekli özel durum açıklamalarının yapılması ve yıl içinde yapılan bağışların genel kurulda ortakların bilgisine sunulması şartıyla, kendi bünyesi dışında da kendi maksat ve mevzuunu aksatmayacak şekilde sosyal gayeli vakıflar kurabilir, bu çeşit kurulmuş vakıflara katılabilir, ayni ve nakdi bağışta bulunabilir.

### **21.13. Yönetim kuruluna ve komitelere ilişkin önemli hükümlerin özetleri:**

Yönetim Kurulu'na ve Yönetim Kurulu bünyesinde oluşturulan Komitelere ilişkin esaslar Esas Sözleşme'nin; "Yönetim Kurulu, Süresi ve Ücreti" başlıklı 10. maddesinde yer verilmiştir. Buna göre;

Şirketin işleri ve yönetimi Genel Kurul tarafından Türk Ticaret Kanunu ve Sermaye Piyasası Kanunu hükümleri dairesinde seçilecek en az 5 (beş) üyeden oluşan Yönetim Kurulu tarafından yürütülür. Yönetim Kurulu üyeleri en çok 3 (üç) yıl için seçilirler. Seçim süresi sona eren

Yönetim Kurulu üyeleri yeniden seçilebilirler. Genel Kurul lüzum görürse Yönetim Kurulu üyelerini her zaman değiştirebilir.

Yönetim Kurulu bağımsız üye kriterleri, seçimi, görev süreleri, çalışma esasları, görev alanları ve benzeri konular Türk Ticaret Kanunu, Sermaye Piyasası Kanunu, Sermaye Piyasası Kurulu'nun kurumsal yönetime ilişkin düzenlemeleri ve ilgili diğer mevzuat hükümlerine göre tespit edilir.

Yönetim kurulunda icrada görevli olan ve olmayan üyeler bulunur. İcrada görevli olmayan yönetim kurulu üyesi, yönetim kurulu üyeliği haricinde şirkette başkaca herhangi bir idari görevi bulunmayan ve şirketin günlük iş akışına ve olağan faaliyetlerine müdahil olmayan kişidir. Yönetim kurulu üyelerinin çoğunluğu icrada görevli olmayan üyelerden oluşacaktır.

İcrada görevli olmayan yönetim kurulu üyeleri içerisinde, görevlerini hiçbir etki altında kalmaksızın yapabilme niteliğine sahip bağımsız üyeler bulunur. Yönetim Kurulu bünyesinde komitelerin oluşturulması, komitelerin görev alanları, çalışma esasları Türk Ticaret Kanunu, Sermaye Piyasası Kanunu, Sermaye Piyasası Kurulu'nun kurumsal yönetime ilişkin düzenlemeleri ve diğer mevzuat hükümlerine göre gerçekleştirilir.

Yönetim hakimiyetini elinde bulunduran pay sahiplerinin, yönetim kurulu üyelerinin, üst düzey yöneticilerin ve bunların eş ve ikinci dereceye kadar kan ve sıhrî yakınlarının, şirket veya bağlı ortaklıkları ile çıkar çatışmasına neden olabilecek nitelikte işlem yapabilmesi ve rekabet edebilmesi için genel kurul tarafından önceden onay verilmeli ve söz konusu işlemler hakkında genel kurulda bilgi verilmelidir.

Yönetim Kurulu üyeleri aralarından bir başkan ve bulunmadığı zamanlarda başkana vekâlet etmek üzere bir başkan vekili seçer.

Yönetim Kurulu üyelerine verilecek ücret ve huzur hakkının miktarı, ödeme şekil ve zamanı genel kurul kararıyla belirlenir.

Kurumsal Yönetim İlkelerinin uygulanması bakımından önemli nitelikte sayılan işlemlerde ve şirketin her türlü ilişkili taraf işlemlerinde ve üçüncü kişiler lehine teminat, rehin ve ipotek verilmesine ilişkin işlemlerinde Sermaye Piyasası Kurulu'nun kurumsal yönetime ilişkin düzenlemelerine uyulur.

#### **21.14. Her bir pay grubunun sahip olduğu imtiyazlar, bağlam ve sınırlamalar hakkında bilgi:**

Esas Sözleşme'nin; "Sermaye" başlıklı 7. Maddesi çerçevesinde; A Grubu payların oyda imtiyazı mevcut olup A grubu 1 pay 15(onbeş) oy hakkına sahiptir.

Esas Sözleşme'nin "Pay Devri" başlıklı 8. maddesi çerçevesinde; A Grubu pay sahiplerinden payını devretmek isteyen paydaş Yönetim Kuruluna başvurur. Yönetim Kurulu önce devre konu

A Grubu payı A grubu pay sahiplerine teklif eder. Tekliften itibaren üç ay içinde paydaşlar arasından talip çıkmadığı takdirde, paydaş payını başkasına devredebilir. Yönetim kurulu, bu yükümlülüğe uyulmadan devredilen A Grubu nama yazılı payların devrini pay defterine kayıttan imtina edebilir.

A Grubu pay sahipleri, A Grubu payları diğer A Grubu pay sahiplerinin önceden onayı olmadan, borca karşılık rehin veremez, bu payları teminata konu yapamaz veya başka şekilde bu payları takyid edemez.

#### **21.15. Pay sahiplerinin haklarının ve imtiyazlarının değiştirilmesine ilişkin esaslar:**

Esas Sözleşmenin “Ana Sözleşme Değişikliği” başlıklı 20. Maddesi çerçevesinde; Genel Kurulda, Ana Sözleşmenin değiştirilmesine dair verilen karar, A Grubu hisse senedi sahiplerinin haklarını ihlal edici mahiyette ise, bu karar, A Grubu hisse senedi sahiplerinin Türk Ticaret Kanunu çerçevesinde yapacakları hususi bir toplantıda verecekleri diğer bir kararla tasdik olunmadıkça infaz edilemez.

#### **21.16. Olağan ve olağanüstü genel kurul toplantısının yapılmasına ilişkin usuller ile toplantılara katılım koşulları hakkında bilgi:**

Genel Kurul toplantılarına ilişkin hükümler Esas Sözleşmenin 13., 14., 15. maddelerinde düzenlenmiştir.

A- Davet Şekli : Kanun ve ana sözleşme hükümleri uyarınca genel kurul tüm pay sahiplerinden oluşur. Genel Kurullar olağan veya olağanüstü olarak toplanırlar. Toplantıya davet TTK ve sermaye piyasası mevzuatı hükümleri çerçevesinde yapılır.

B- Toplantı Zamanı: Olağan Genel Kurul Şirket’in hesap döneminin bitiminden başlayarak ilk üç ay içerisinde ve yılda en az bir kere toplanır. Olağanüstü Genel Kurul Şirket işlemlerinin gerektirdiği hal ve zamanlarda ve Türk Ticaret Kanunu, Sermaye Piyasası Mevzuatı hükümleri ve bu ana sözleşme uyarınca toplanır ve karar verir.

C- Oy Verme: Olağan ve olağanüstü genel kurul toplantılarında alınacak kararlarda A grubu pay sahiplerinin 1 (bir) pay için 15 (onbeş) oyu, B grubu pay sahiplerinin 1 (bir) pay için 1 (bir) oyu vardır. Paylar şirkete karşı bölünmez bir bütündür. Bir payın birden fazla sahibi bulunduğu takdirde bunlar şirkete haklarını ancak müşterek bir vekil vasıtası ile kullanabilirler. Müşterek bir vekil tayin etmedikleri takdirde şirket tarafından bunlardan birisine yapılacak tebligat hepsi hakkında muteber olur.

Üzerinde intifa hakkı bulunan bir paydan doğan oy hakkı intifa hakkı sahibi tarafından, intifa hakkı sahipleri birden fazla ise tayin edilecek vekil tarafından kullanılır. İntifa hakkı sahipleri vekil tayin etmedikleri takdirde yukarıdaki hüküm uygulanır. Genel kurul toplantılarında oylar

el kaldırmak suretiyle verilir. Ancak, toplantıda hazır bulunan pay sahiplerinin temsil ettikleri sermayenin yirmide birine sahip bulunanların talebi üzerine gizli oya başvurulur.

D- Müzakerenin Yapılması Ve Karar Nisabı: Genel Kurul toplantılarında aranacak toplantı ve karar yeter sayıları hakkında Türk Ticaret Kanunu ve Sermaye Piyasası Mevzuatı'nın hükümleri uygulanır.

E- Toplantı Yeri: Genel Kurullar şirketin yönetim merkezi binasında veya yönetim merkezinin bulunduğu şehrin elverişli bir yerinde toplanır.

F- Vekil Tayini: Genel Kurul toplantılarında pay sahipleri kendilerini Sermaye Piyasası Kanunu ve ilgili mevzuat ve Merkezi Kayıt Kurulu düzenlemeleri çerçevesinde diğer pay sahipleri veya hariçten tayin edecekleri vekil vasıtasıyla temsil ettirebilirler. Şirkette pay sahibi olan vekiller kendi oylarından başka temsil ettikleri pay sahiplerinin sahip olduğu oyları kullanmaya yetkilidirler. Vekaletnamelerin şekli ve vekaleten oy kullanılmasına ilişkin hususlar Sermaye Piyasası Kurulu Tebliğlerine uygun olmak zorundadır.

Gerek olağan ve gerekse olağanüstü genel kurul toplantılarında Gümrük ve Ticaret Bakanlığı temsilcisinin bulunması hususunda Türk Ticaret Kanunu ve ilgili mevzuatı ile Sermaye Piyasası Mevzuatı uyarınca işlem yapılır.

Genel Kurul toplantı ilanları, mevzuat ile öngörülen usullerin yanı sıra, mümkün olan en fazla sayıda pay sahibine ulaşmayı sağlayacak, elektronik haberleşme dahil, her türlü iletişim vasıtasıyla Türk Ticaret Kanunu, Sermaye Piyasası Kanunu ve ilgili diğer mevzuat hükümlerinde belirtilen asgari süreler dikkate alınarak ilan edilir. Ayrıca şirketin internet sitesinde genel kurul toplantı ilanı ile birlikte, yönetim kurulu adayları ile ilgili bilgiler Türk Ticaret Kanunu, Sermaye Piyasası Kanunu ve ilgili diğer mevzuat hükümleri doğrultusunda kamuya açıklanır. Sermayenin azaltılmasına ve tasfiyeye ait ilanlar için Türk Ticaret Kanunu'nun 474. ve 532. maddeleri hükümleri ile Sermaye Piyasası Kanunu ve ilgili diğer mevzuat hükümleri uygulanır. Sermaye Piyasası mevzuatından ve Türk Ticaret Kanunu'ndan kaynaklanan ilan ve bilgi verme yükümlülükleri saklıdır. Şirketle ilgili ilan ve reklamlarda Sermaye Piyasası mevzuatında yer alan kamunun aydınlatılmasına ilişkin hükümlere uyulur.

**21.17. İhraççının yönetim hakimiyetinin el değiştirmesinde gecikmeye, ertelemeye ve engellemeye neden olabilecek hükümler hakkında bilgi:**

Yoktur.

**21.18. Payların devrine ilişkin esaslar:**

Esas Sözleşme'nin "Pay Devri" başlıklı 8. maddesi çerçevesinde;

Hamiline yazılı payların devri Türk Ticaret Kanunu, Sermaye Piyasası Mevzuatı ve işbu ana sözleşme hükümlerinin saklı tutulması kaydı ile serbesttir.

(A) Grubu pay sahiplerinden payını devretmek isteyen paydaş Yönetim Kuruluna başvurur. Yönetim Kurulu önce devre konu (A) grubu payı (A) grubu pay sahiplerine teklif eder. Tekliften itibaren üç ay içinde paydaşlar arasından talip çıkmadığı takdirde, paydaş payını başkasına devredebilir. Yönetim kurulu, bu yükümlülüğe uyulmadan devredilen A grubu nama yazılı payların devrini pay defterine kayıttan imtina edebilir.

A Grubu pay sahipleri, A Grubu payları diğer A Grubu pay sahiplerinin önceden onayı olmadan, borca karşılık rehin veremez, bu payları teminata konu yapamaz veya başka şekilde bu payları takyid edemez. Halka açık paylar yönetim kurulunun kabulü gerekmeksizin Türk Ticaret kanunu, Sermaye Piyasası Mevzuatı ve Merkezi Kayıt Kuruluşu düzenlemeleri uyarınca devredilebilir.

**21.19. Sermayenin artırılmasına ve azaltılmasına ilişkin esas sözleşmede öngörülen koşulların yasanın gerektirdiğinden daha ağır olması halinde söz konusu hükümler hakkında bilgi:** Yoktur.

## **22. ÖNEMLİ SÖZLEŞMELER,**

Yoktur.

## **23. İHRAÇÇININ FİNANSAL DURUMU VE FAALİYET SONUÇLARI HAKKINDA BİLGİLER**

İhraççının bağımsız denetimden geçmiş finansal tablolarına [www.kap.gov.tr](http://www.kap.gov.tr) ve [www.avod.com.tr](http://www.avod.com.tr) internet sitelerinden ulaşılabilir.

**23.1. İhraççının Kurulun muhasebe/finansal raporlama standartları uyarınca hazırlanan ve izahnamede yer alması gereken finansal tabloları ile bunlara ilişkin bağımsız denetim raporları:**

Şirketimizin bağımsız denetimden geçmiş 31.12.2014, 31.12.2013 ve 31.12.2012 tarihlerinde sona eren yıllık hesap dönemlerine ilişkin finansal tabloları ile buna ilişkin bağımsız denetim raporu ve sınırlı bağımsız denetimden geçmiş 30.09.2015 tarihinde sona eren 9 aylık hesap dönemine ilişkin finansal tabloları ve buna ilişkin sınırlı bağımsız denetim raporu; [www.kap.gov.tr](http://www.kap.gov.tr) adresinde sırasıyla, 11.03.2015, 11.03.2014, 12.04.2013 ve 09.11.2015 tarihlerinde ilan edilmiştir.

**23.2. İzahnamede yer alması gereken finansal tablo dönemlerinde bağımsız denetimi gerçekleştiren kuruluşların unvanları, bağımsız denetim görüşü ve denetim kuruluşunun/sorumlu ortak baş denetçinin değişmiş olması halinde nedenleri hakkında bilgi:**

İzahnamede yer alan finansal tablolarımız farklı denetim firmaları tarafından denetime tabi tutulmuştur. Sorumlu ortak başdenetçi, denetim firmasının görev dağılımına ve rotasyona bağlı olarak değişmiştir.

Dönem \_\_\_\_\_

01.01.2015 – 30.09.2015

Unvan

Eren Bağımsız Denetim ve YMMM A.Ş.

Bağımsız Denetim Görüşü

Sorumlu Ortak Başdenetçi

Nazım Hikmet

Dönem

01.01.2014 – 31.12.2014

Unvan

Sun Bağımsız Denetim ve YMMM A.Ş.

Bağımsız Denetim Görüşü

Olumlu

Sorumlu Ortak Başdenetçi

Ali Kahveci

Dönem

01.01.2013 – 31.12.2013

Unvan \_\_\_\_\_  
\_\_\_\_\_  
\_\_\_\_\_  
\_\_\_\_\_:

Sun Bağımsız Denetim ve YMMM A.Ş.

Bağımsız Denetim Görüşü \_\_\_\_\_:

Olumlu

Sorumlu Ortak Başdenetçi \_\_\_\_\_:

Ali Kahveci

Dönem \_\_\_\_\_  
\_\_\_\_\_  
\_\_\_\_\_  
\_\_\_\_\_:

01.01.2012 – 31.12.2012

Unvan \_\_\_\_\_  
\_\_\_\_\_  
\_\_\_\_\_  
\_\_\_\_\_:

Aday Bağımsız Denetim ve SMMM A.Ş.

Bağımsız Denetim Görüşü \_\_\_\_\_:

Olumlu

Sorumlu Ortak Başdenetçi \_\_\_\_\_:

Barış Özkurt

**23.3. Son finansal tablo tarihinden sonra meydana gelen, ihraççının ve/veya grubun finansal durumu veya ticari konumu üzerinde etkili olabilecek önemli değişiklikler (üretim, satış, stoklar, siparişler, maliyet ve satış fiyatları hakkındaki gelişmeleri de içermelidir):**

Yoktur

**23.4. Proforma finansal bilgiler:**

Yoktur.

**23.5. Proforma finansal bilgilere ilişkin bağımsız güvence raporu:**

Yoktur.

**23.6. İhraççının esas sözleşmesi ile kamuya açıkladığı diğer bilgi ve belgelerde yer alan kar payı dağıtım esasları ile izahnamede yer alması gereken finansal tablo dönemleri itibariyle kar dağıtımı konusunda almış olduğu kararlara ilişkin bilgi:**

**Şirket'in ana sözleşmesinde "Kar'ın Tespiti ve Dağıtımı" konulu Madde 17'ye göre kar dağıtım esasları aşağıdaki gibidir:**

#### **A.Temettü**

Şirketin genel giderleri ile muhtelif amortisman bedelleri gibi şirketçe ödenmesi ve ayrılması zaruri olan meblağlar ile şirket tüzel kişiliği tarafından ödenmesi zorunlu vergiler hesap senesi sonunda tespit olunan gelirden düşüldükten sonra geriye kalan ve yıllık bilançoda görülen (net) kar, varsa geçmiş yıl zararlarının düşülmesinden sonra sırası ile aşağıda gösterilen şekilde tevzi olunur.

#### **Genel Kanuni Yedek Akçe:**

a. Türk Ticaret Kanunu'nun 519. maddesi hükümlerine göre % 5 nispetinde yasal yedek akçe ayrılır.

#### **Birinci Temettü:**

b. Kalandan varsa yıl içinde yapılan bağış tutarının ilavesi ile bulunacak meblağ üzerinden, Sermaye Piyasası Kanunu hükümlerine ve Sermaye Piyasası Kurulu düzenlemelerine uygun olarak genel kurul tarafından belirlenen oran ve miktarlarda birinci temettü ayrılır.

c. Yasal yedek akçe ile birinci temettü hissesinin ayrılmasından sonra kalan kısımdan yönetim kurulu üyelerine, memur ve müstahdemlere yönetim kurulunun önerisi doğrultusunda genel kurul kararı ile kalan kısmın %10'una kadar belirlenecek nisbette kar payı ödenebilir.

#### **İkinci Temettü:**

d. Kalan kar, genel kurul kararına göre kısmen veya tamamen ikinci temettü pay olarak dağıtılabileceği gibi, dağıtılmayarak kendi isteği ile ayırdığı yedek akçe olarak da muhafaza edilebilir.

#### **Genel Kanuni Yedek Akçe:**

e. Pay sahipleriyle, kara iştirak eden diğer kimselere dağıtılması kararlaştırılmış olan kısımdan ödenmiş sermayenin %5 'i oranında kar payı düşüldükten sonra bulunan tutarın onda biri Türk Ticaret Kanunu'nun 519. maddesinin 2. fıkrası (c). bendi uyarınca genel kanuni yedek akçe olarak ayrılır.

Yasa hükmü ile ayrılması gereken yedek akçeler ayrılmadıkça, ana sözleşmede pay sahipleri için belirlenen birinci temettü nakden ve/veya pay biçiminde dağıtılmadıkça, başka yedek akçe ayrılmasına, ertesi yıla kar aktarılmasına ve temettü dağıtımında imtiyazlı pay sahiplerine, katılma, kurucu ve adi intifa senedi sahiplerine, yönetim kurulu üyeleri ile memur, müstahdem ve işçilere, çeşitli amaçlarla kurulmuş olan vakıflara ve bu gibi kişi ve/veya kurumlara kar payı dağıtılmasına karar verilemez.



Paylara ilişkin temettü, kıstelyevm esası uygulanmaksızın dağıtım tarihi itibariyle mevcut payların tümüne bunların ihraç ve iktisap tarihleri dikkate alınmaksızın eşit olarak dağıtılır.

Ortaklara dağıtılmasına karar verilen birinci ve ikinci temettü payının hangi tarihte ve ne şekilde ödeneceği yönetim kurulunun önerisi üzerine Sermaye Piyasası Kurulu'nun konu ile ilgili düzenlemeleri dikkate alınarak genel kurul tarafından tespit olunur. Bu esas sözleşme hükümlerine göre genel kurul tarafından verilen kar dağıtım kararı geri alınamaz.

## B. Temettü Avansı

Yönetim Kurulu, Genel Kurul tarafından yetkilendirilmiş olmak ve Sermaye Piyasası Kanunu'nun 21/1 Maddesi ile Sermaye Piyasası Kurulu'nun çıkartmış olduğu tebliğlere uymak şartı ile ilgili yıl ile sınırlı kalmak üzere temettü avansı dağıtabilir. Genel Kurul tarafından Yönetim Kurulu'na verilen temettü avansı dağıtılması yetkisi, bu yetkinin verildiği yıl ile sınırlıdır. Bir önceki yılın temettü avansları tamamen mahsup edilmediği sürece, ek bir temettü avansı verilmesine ve temettü dağıtılmasına karar verilemez.

İzahnamede yer alması gereken finansal tablo dönemleri itibariyle yeterli kar oluşmadığından kar dağıtımını konusunda herhangi bir karar alınmamıştır.

**23.7. Son 12 ayda ihraççının ve/veya grubun finansal durumu veya karlılığı üzerinde önemli etkisi olmuş veya izleyen dönemlerde etkili olabilecek davalar, hukuki takibatlar ve tahkim işlemleri:**

Yoktur.

## 24. İHRAÇ VE HALKA ARZ EDİLECEK PAYLARA İLİŞKİN BİLGİLER

### 24.1 İhraç ve halka arz edilecek paylar ile ilgili bilgi

Grubu	Nama/ Hamiline Olduğu	İmtiyazlar	Pay Sayısı	Pay Sayısının Grup Pay Sayısına Oranı (%)	Bir Payın Nominal Değeri (TL)	Toplam (TL)	Sermayeye Oranı (%)
A	Nama	Oy hakkı	150.720.000	-	0,01	1.507.200	5,20
B	Hamiline	İmtiyazsız	1.449.280.000		0,01	14.492.800	49,98
					<b>TOPLAM</b>	<b>16.000.000</b>	<b>55,17</b>

### 24.2. Payların hangi mevzuata göre oluşturulduğu:

İhraççının payları Sermaye Piyasası mevzuatı kapsamında oluşturulmuştur.

### 24.3. Payların kaydileştirilip kaydileştirilmediği hakkında bilgi:

İhraççının payları kaydileştirme esasları çerçevesinde MKK nezdinde kaydi olarak tutulmaktadır.

#### **24.4. Payların hangi para birimine göre ihraç edildiği hakkında bilgi:**

Paylar Türk Lirası cinsinden ihraç edilecektir.

#### **24.5. Kısıtlamalar da dahil olmak üzere paylara ilişkin haklar ve bu hakları kullanma prosedürü hakkında bilgi:**

İhraç edilecek paylar, ilgili mevzuat uyarınca pay sahiplerine aşağıdaki hakları sağlamaktadır:

##### **Kardan Pay Alma Hakkı (SPKn md. 19):**

Şirket genel kurulu tarafından belirlenecek kâr dağıtım politikaları çerçevesinde ve ilgili mevzuat hükümlerine uygun olarak dağıtılan kardan pay alma hakkı bulunmaktadır.

##### **a) Hak kazanılan tarih:**

İhraç edilen paylar herhangi bir kar payı dağıtım tarihi itibarıyla, ihraç ve iktisap tarihleri dikkate alınmaksızın diğer paylarla birlikte eşit olarak kar payı alma hakkı elde eder.

##### **b) Zaman aşımı:**

Ortaklar ve kara katılan diğer kimseler tarafından tahsil edilmeyen kar payı bedelleri ile ortaklar tarafından tahsil edilmeyen temettü avansı bedelleri dağıtım tarihinden itibaren beş yılda zaman aşımına uğrar. Zaman aşımına uğrayan temettü ve temettü avansı bedelleri hakkında 2308 sayılı Şirketlerin Müruru Zamana Uğrayan Kupon Tahvilat ve Hisse Senedi Bedellerinin Hazineye İntikali Hakkında Kanun hükümleri uygulanır. 2308 sayılı Şirketlerin Müruru Zamana Uğrayan Kupon Tahvilât ve Hisse Senedi Bedellerinin Hazineye İntikali Hakkında Kanun'un 1. Maddesinin 2. Fıkrası uyarınca bahsolunan menfaat ve bedelleri müruruzaman müddetlerinin bitmesinden itibaren üç ay içinde mahallî malsandığına vermeğe mecburdurlar.

Bedelsiz pay olarak dağıtılan kar paylarında zaman aşımı bulunmamaktadır.

##### **c) Hakkın kullanımına ilişkin sınırlamalar ve bu hakkın yurt dışında yerleşik pay sahipleri tarafından kullanım prosedürü:**

Yurtdışında yerleşik pay sahipleri, yurtçinde yerleşik pay sahipleri ile aynı haklara sahiptir. Kar payı, dağıtım tarihi itibarıyla mevcut payların tümüne, bunların ihraç ve iktisap tarihleri dikkate alınmaksızın eşit olarak dağıtılır. Hakkın kullanıma ilişkin herhangi bir sınırlama yoktur.

##### **d) Kar payı oranı veya hesaplanma yöntemi, ödemelerin dönemleri ve kümülatif mahiyette olup olmadığı:**

Kar payı oranı, hesaplama yöntemi ve ödemelere ilişkin prosedürlerde Sermaye Piyasası Mevzuatı ile T.C. Kanunları ve Şirket esas sözleşmesine uyulur. Esas sözleşme uyarınca, kar payı için zorunlu bir oran ve ödemelerin dönemini/dönemlerini ve kümülatif olup olmayacağı konusunda bir belirleme yapılmamıştır.

Kar payı dağıtımında imtiyazlı pay bulunmamaktadır.

İhraççının Esas Sözleşmesi'nin "Karın Tespiti ve Dağıtım" başlıklı 17. maddesine göre;

Şirketin faaliyet dönemi sonunda tespit edilen gelirlerden, Şirketin genel giderleri ile muhtelif amortisman gibi şirketçe ödenmesi veya ayrılması zorunlu olan miktarlar ile şirket tüzel kişiliği tarafından ödenmesi zorunlu vergiler düşüldükten sonra geriye kalan ve yıllık bilançoda görülen dönem karı, varsa geçmiş yıl zararlarının düşülmesinden sonra, sırasıyla aşağıda gösterilen şekilde tevzi olunur:

**Genel Kanuni Yedek Akçe:**

a. Türk Ticaret Kanunu'nun 519. maddesi hükümlerine göre % 5 nispetinde yasal yedek akçe ayrılır.

**Birinci Temettü:**

b. Kalandan varsa yıl içinde yapılan bağış tutarının ilavesi ile bulunacak meblağ üzerinden, Sermaye Piyasası Kanunu hükümlerine ve Sermaye Piyasası Kurulu düzenlemelerine uygun olarak genel kurul tarafından belirlenen oran ve miktarlarda birinci temettü ayrılır.

c. Yasal yedek akçe ile birinci temettü hissesinin ayrılmasından sonra kalan kısımdan yönetim kurulu üyelerine, memur ve müstahdemlere yönetim kurulunun önerisi doğrultusunda genel kurul kararı ile kalan kısmın %10'una kadar belirlenecek nisbette kar payı ödenebilir.

**İkinci Temettü:**

d. Kalan kar, genel kurul kararına göre kısmen veya tamamen ikinci temettü pay olarak dağıtılabileceği gibi, dağıtılmayarak kendi isteği ile ayırdığı yedek akçe olarak da muhafaza edilebilir.

**Genel Kanuni Yedek Akçe:**

e. Pay sahipleriyle, kara iştirak eden diğer kimselere dağıtılması kararlaştırılmış olan kısımdan ödenmiş sermayenin %5 'i oranında kar payı düşüldükten sonra bulunan tutarın onda biri Türk Ticaret Kanunu'nun 519. maddesinin 2. fıkrası (c). bendi uyarınca genel kanuni yedek akçe olarak ayrılır.

Yasa hükmü ile ayrılması gereken yedek akçeler ayrılmadıkça, ana sözleşmede pay sahipleri için belirlenen birinci temettü nakden ve/veya pay biçiminde dağıtılmadıkça, başka yedek akçe ayrılmasına, ertesi yıla kar aktarılmasına ve temettü dağıtımında imtiyazlı pay sahiplerine, katılma, kurucu ve adi intifa senedi sahiplerine, yönetim kurulu üyeleri ile memur, müstahdem ve işçilere, çeşitli amaçlarla kurulmuş olan vakıflara ve bu gibi kişi ve/veya kurumlara kar payı dağıtılmasına karar verilemez.

Paylara ilişkin temettü, kıstelyevm esası uygulanmaksızın dağıtım tarihi itibariyle mevcut payların tümüne bunların ihraç ve iktisap tarihleri dikkate alınmaksızın eşit olarak dağıtılır.

Ortaklara dağıtılmasına karar verilen birinci ve ikinci temettü payının hangi tarihte ve ne şekilde ödeneceği yönetim kurulunun önerisi üzerine Sermaye Piyasası Kurulu'nun konu ile ilgili

düzenlemeleri dikkate alınarak genel kurul tarafından tespit olunur. Bu esas sözleşme hükümlerine göre genel kurul tarafından verilen kar dağıtım kararı geri alınamaz.

**Ortaklıktan Ayrılma Hakkı (SPKn md. 24):**

Önemli nitelikteki işlemlere ilişkin genel kurul toplantısına katılıp da olumsuz oy kullanan ve muhalefet şerhini toplantı tutanağına işleyen pay sahipleri, paylarını şirkete satarak ayrılma hakkına sahiptir.

**Ortaklıktan Çıkarma ve Satma Hakkı (SPKn md. 27):**

Pay alım teklifi sonucunda veya birlikte hareket etmek de dâhil olmak üzere başka bir şekilde sahip olunan payların şirketin oy haklarının Kurulca belirlenen orana veya daha fazlasına ulaşması durumunda, paya sahip olan bu kişiler açısından azınlıkta kalan pay sahiplerini şirketten çıkarma hakkı doğar. Bu kişiler, SPK tarafından belirlenen süre içinde, azınlıkta kalan ortakların paylarının iptalini ve bunlar karşılığı çıkarılacak yeni payların kendilerine satılmasını şirketten talep edebilirler. Çıkarma hakkının doğduğu durumlarda, azınlıkta kalan pay sahipleri açısından satma hakkı doğar. Bu pay sahipleri Kurulca belirlenen süre içinde, paylarının adil bir bedel karşılığında satın alınmasını, oy haklarının Kurulca belirlenen orana veya daha fazlasına sahip olan gerçek veya tüzel kişilerden ve bunlarla birlikte hareket edenlerden talep edebilirler.

**Tasfiyeden Pay Alma Hakkı (TTKn md. 507):**

Şirketin sona ermesi halinde her pay sahibi, esas sözleşmede sona eren şirketin mal varlığının kullanılmasına ilişkin, başka bir hüküm bulunmadığı takdirde, tasfiye sonucunda kalan tutara payı oranında katılır.

**Bedelsiz Pay Edinme Hakkı (SPKn md. 19):**

Şirketin sermaye artırımlarında, bedelsiz paylar artırım tarihindeki mevcut paylara dağıtılır.

**Yeni Pay Alma Hakkı (TTKn md. 461, kayıtlı sermaye sistemindeki ortaklıklar için SPKn md. 18):**

Her pay sahibi, yeni çıkarılan payları, mevcut paylarının sermayeye oranına göre, alma hakkını haizdir. Kayıtlı sermaye sisteminde, çıkarılan paylar tamamen satılarak bedelleri ödenmedikçe veya satılmayan paylar iptal edilmedikçe yeni pay çıkarılamaz.

**Genel Kurula Davet ve Katılma Hakkı (SPKn md. 29, 30, TTKn md. 414, 415, 419, 425, 1527):**

Genel kurula katılma ve oy kullanma hakkı, pay sahibinin paylarını herhangi bir kuruluş nezdinde depo etmesi şartına bağlanamaz. Payları kayden izlenen halka açık ortaklıkların genel kurul toplantılarına, yönetim kurulu tarafından MKK'dan sağlanan pay sahipleri listesi dikkate

alınarak oluşturulan hazır bulunanlar listesinde adı yer alan pay sahipleri katılabilir. Bu listede adı bulunan hak sahipleri kimlik göstererek genel kurula katılırlar.

**Oy Hakkı (SPKn md. 30, TTKn md. 434):**

Her pay sahibi sadece bir paya sahip olsa da en az bir oy hakkını haizdir.

İhraççının yapılacak Olağan ve Olağanüstü Genel Kurul toplantılarında her pay, sahibine bir oy hakkı verir.

**Bilgi Alma ve İnceleme Hakkı (SPKn md. 14, TTKn md. 437):**

Finansal tablolar, konsolide finansal tablolar, yönetim kurulunun yıllık faaliyet raporu, denetleme raporları ve yönetim kurulunun kâr dağıtım önerisi, genel kurulun toplantısından en az 3 hafta önce, şirketin merkez ve şubelerinde, pay sahiplerinin incelemesine hazır bulundurulur. Bunlardan finansal tablolar ve konsolide tablolar bir yıl süre ile merkezde ve şubelerde pay sahiplerinin bilgi edinmelerine açık tutulur. Her pay sahibi, gideri şirkete ait olmak üzere gelir tablosuyla bilançonun bir suretini isteyebilir. Pay sahibi genel kurulda, yönetim kurulundan, şirketin işleri; denetçilerden denetimin yapılma şekli ve sonuçları hakkında bilgi isteyebilir. Bilgi verme yükümü, şirketin bağlı şirketlerini de kapsar. Verilecek bilgiler, hesap verme ve dürüstlük ilkeleri bakımından özenli ve gerçeğe uygun olmalıdır.

**İptal Davası Açma Hakkı (TTKn md. 445-451, SPKn md. 18/6, 20/2):**

Yönetim kurulunun kayıtlı sermaye sistemine ilişkin esaslar çerçevesinde aldığı kararlar aleyhine, genel kurul kararlarının iptaline ilişkin hükümler çerçevesinde yönetim kurulu üyeleri veya hakları ihlal edilen pay sahipleri, kararın ilanından itibaren otuz gün içinde ortaklık merkezinin bulunduğu yer ticaret mahkemesinde iptal davası açabilirler.

Kusurlarına ve durumun gereklerine göre zararlar şahsen kendilerine yükletilebildiği ölçüde yönetim kurulu üyeleri ve hazırladıkları raporlarla sınırlı olarak bağımsız denetimi yapanlar, ara dönem finansal tablolarının gerçeği dürüst bir şekilde yansıtmamasından veya mevzuat ile muhasebe ilke ve kurallarına uygun olarak düzenlenmemiş olması nedeniyle dağıtılan kâr payı avansının doğru olmamasından doğan zararlar için ortaklığa, pay sahiplerine, ortaklık alacaklılarına ve ayrıca doğrudan doğruya olmak üzere kâr payı avansının kararlaştırıldığı veya ödendiği hesap dönemi içinde pay iktisap etmiş bulunan kişilere karşı sorumludurlar. Hukuki sorumluluk doğuran hâllerin varlığı hâlinde, pay sahipleri ve yönetim kurulu üyeleri tarafından kararın ilanından itibaren otuz gün içinde, iptal davası açılabilir.

Genel kurul toplantısında hazır bulunup da karara olumsuz oy veren ve bu muhalefetini tutanağa geçirten, toplantıda hazır bulunsun veya bulunmasın, olumsuz oy kullanmış olsun ya da olmasın; çağrının usulüne göre yapılmadığını, gündemin gereği gibi ilan edilmediğini, genel kurula katılma yetkisi bulunmayan kişilerin veya temsilcilerinin toplantıya katılıp oy kullandıklarını, genel kurula katılmasına ve oy kullanmasına haksız olarak izin verilmediğini ve yukarıda sayılan aykırılıkların genel kurul kararının alınmasında etkili olduğunu ileri süren pay sahipleri, kanun veya esas sözleşme hükümlerine ve özellikle dürüstlük kuralına aykırı olan genel kurul kararları aleyhine, karar tarihinden itibaren üç ay içinde iptal davası açabilirler.

**Azınlık Hakları (TTKn md. 411, 412, 439):**

Sermayenin en az yirmide birini oluşturan pay sahipleri, yönetim kurulundan, yazılı olarak gerektirici sebepleri ve gündemi belirterek, genel kurulu toplantıya çağırmasını veya genel kurul zaten toplanacak ise, karara bağlanmasını istedikleri konuları gündeme koymasını isteyebilirler. Pay sahiplerinin çağrı veya gündeme madde konulmasına ilişkin istemleri yönetim kurulu tarafından reddedildiği veya isteme yedi iş günü içinde olumlu cevap verilmediği takdirde, aynı pay sahiplerinin başvurusu üzerine, genel kurulun toplantıya çağırılmasına şirket merkezinin bulunduğu yerdeki asliye ticaret mahkemesi karar verebilir.

Genel kurulun özel denetim istemini reddetmesi hâlinde, sermayenin en az yirmide birini oluşturan pay sahipleri veya paylarının itibarı değeri toplamı en az bir milyon Türk Lirası olan pay sahipleri üç ay içinde şirket merkezinin bulunduğu yer asliye ticaret mahkemesinden özel denetçi atamasını isteyebilir.

**Özel Denetim İsteme Hakkı (TTKn md. 438):**

Her pay sahibi, pay sahipliği haklarının kullanılabilmesi için gerekli olduğu takdirde ve bilgi alma veya inceleme hakkı daha önce kullanılmışsa, belirli olayların özel bir denetimle açıklığa kavuşturulmasını, gündemde yer almasa bile genel kuruldan isteyebilir. Genel kurul istemi onaylarsa, şirket veya her bir pay sahibi otuz gün içinde, şirket merkezinin bulunduğu yerdeki asliye ticaret mahkemesinden bir özel denetçi atanmasını isteyebilir.

**24.6. Payların ihracına ilişkin yetkili organ kararları:**

Şirket Yönetim Kurulu'nun 17.11.2015 tarih ve 2015/09 sayılı kararı kapsamında;

1-Şirketimizin yükümlülüklerinin bir kısmının karşılanması ve işletme sermayesi sağlanması amacıyla; Şirket Esas Sözleşmesi'nin 7. maddesinin vermiş olduğu yetkiye istinaden, Şirketimizin 100.000.000-TL olarak belirlenen kayıtlı sermaye tavanı içerisinde, 29.000.000-TL olan çıkarılmış sermayesinin, tamamı nakden karşılanmak suretiyle 16.000.000-TL nakit (bedelli) olarak (%55 oranında) arttırılmak suretiyle 45.000.000-TL'ye çıkarılmasına,

2-Mevcut ortakların yeni pay alma haklarının (rüçhan hakkının) kısıtlanmamasına ve hali hazırda mevcut nominal değeri 0,01 TL olan payların, yeni pay alma hakkı açısından 1 lot (100 adet) payın nominal değeri olan 1,00 TL üzerinden kullanılmasına,  
3-Yapılacak sermaye artırımında (A) grubu pay sahiplerine (A) grubu, (B) grubu pay sahiplerine (B) grubu pay verilmesine,

4-Yeni pay alma hakkı kullanım süresinin 15 (onbeş) gün olarak belirlenmesine, bu sürenin son gününün resmi tatile rastlaması halinde, yeni pay alma hakkı kullanım süresinin, izleyen iş günü akşamı sona ermesine,

5-Yeni pay alma haklarının kullanılmasından sonra kalan payların B grubu olarak; 2 iş günü süreyle nominal değerden düşük olmamak üzere Borsa Birincil Piyasa'da oluşacak fiyattan Borsada satılmasına,

6- Süresi içinde satılmayan halka arzdan arta kalan payların mevcudiyeti halinde, Nazım Torbaoğlu ve Burak Kızak'ın satın alma taahhüdü çerçevesinde, kalan payların satış süresinin bitişini takip eden 3 (üç) iş günü içerisinde, 2. Maddede yer aldığı haliyle 1 lot (100 adet) payın nominal değeri olan 1,00 TL üzerinden, bedelleri tam ve nakden ödenmek suretiyle, Nazım Torbaoğlu ve Burak Kızak tarafından satın alınması için Şirketimizce ilgili kişilere başvurularak satışın tamamlanmasına,

7- Şirketimiz Sermayesinin artırılması için gerekli iznin alınmasını teminen Sermaye Piyasası Kurulu ile T.C. Gümrük ve Ticaret Bakanlığı'na başvuruda bulunulmasına Toplantıya katılanların oy birliği ile karar verilmiştir.

**24.7. Halka arz edilecek paylar üzerinde, payların devir ve tedavülünü kısıtlayıcı veya pay sahibinin haklarını kullanmasına engel olacak kayıtların bulunup bulunmadığına ilişkin bilgi:**

Yoktur.

**25. HALKA ARZA İLİŞKİN HUSUSLAR**

**25.1. Halka arzın koşulları, halka arza ilişkin bilgiler, tahmini halka arz takvimi ve halka arza katılmak için yapılması gerekenler**

**25.1.1. Halka arzın tabi olduğu koşullar:**

Yoktur.

**25.1.2. Halka arz edilen payların nominal değeri:**

Grubu	Nama/ Hamiline Olduğu	İmtiyazlar	Pay Sayısı	Pay Sayısının Grup Pay Sayısına Oranı (%)	Bir Payın Nominal Değeri (TL)	Toplam (TL)	Sermayeye Oranı (%)
A	Nama	Oy hakkı	150.720.000	–	0,01	1.507.200	5,20
B	Hamiline	İmtiyazsız	1.449.280.000		0,01	14.492.800	49,98
					<b>TOPLAM</b>	<b>16.000.000</b>	<b>55,17</b>

İhraççının 29.000.000 TL olan çıkarılmış sermayesi 16.000.000 TL tutarında nakden artırılarak 45.000.000 TL'ye çıkartılacaktır. Artırılan sermayeyi temsil eden paylar artırımında (A) grubu pay sahiplerine (A) grubu, (B) grubu pay sahiplerine B grubu hamiline yazılı olacaktır. İhraç edilecek toplam 16.000.000 TL nominal değerli payların sermaye artırımını sonrası oluşacak 45.000.000 TL'lik ihraççı sermayesine oranı %55,17 olacaktır.

**25.1.3. Halka arz süresi ile halka arza katılım hakkında bilgi:**

**25.1.3.1. Halka arz süresi ve tahmini halka arz takvimi:**

İzahnamenin ilanını takip eden 10 gün içinde yeni pay alma haklarının kullanımının başlatılması zorunludur. Yeni pay alma hakkı kullanım süresi, bitiş tarihinin resmi tatile rastlaması durumunda izleyen işgünü akşamı sona erecektir. Bu sürenin başlangıç ve bitiş tarihleri 23.1.10 (d) bölümünde belirtilmiştir. Yeni pay alma haklarının kullanılmasından sonra kalan paylar 2 (iki) işgünü süreyle satışa sunulacaktır. Satışa sunulacak payların nominal tutarı ve halka arz tarihleri tasarruf sahiplerine satış duyurusu ile Ortaklığın internet sitesi, KAP'ta ve yetkili kuruluşun internet sitesinde ilan edilecektir.

SPK'nın onayını takiben sermaye artırımının ..... 2016'te yapılması planlanmaktadır.

### **25.1.3.2. Halka arza başvuru süreci**

#### **a) Satış yöntemi ve başvuru şekli:**

Mevcut pay sahipleri, yeni pay alma haklarını 0,01 TL nominal değerli paylar için 1 lot (100 adet) payın nominal değeri olan 1,00 TL üzerinden kullanacaklardır. Yeni pay alma haklarının kullanımından sonra kalan kısım ise SPK'nın II – 5.2 Sermaye Piyasası Araçlarının Satışı Tebliği'nde yer alan "Borsa'da Satış" yöntemi ile nominal değerden aşağı olmamak üzere BİAŞ Birincil Piyasada oluşacak fiyattan satılacaktır.

Bu sermaye artırımında pay almak suretiyle ortak olmak isteyen tasarruf sahiplerinin satış süresi içinde Borsa İstanbul'da işlem yapmaya yetkili kuruluşlardan birine başvurmaları gerekir. Borsa İstanbul'da işlem yapmaya yetkili kuruluşların listesi BİAŞ, TSPB ve SPK'nın internet sitelerinde yer almaktadır.

BİST'te işlem yapmaya yetkili yatırım kuruluşlarının listesi Borsa İstanbul A.Ş.'nin internet sitesi [www.borsaistanbul.com](http://www.borsaistanbul.com) "Üyeler" başlıklı bölümünde yer almaktadır. Borsa İstanbul A.Ş.'nin telefon numarası 0212 298 2100, yatırımcı danışma hattı telefon numaraları 0212 298 2359 – 298 2348 – 298 2295 – 298 2558'dir.

#### **b) Pay bedellerinin ödenme yeri ve şekline ilişkin bilgi:**

Pay bedelleri, ICBC Turkey Bank A.Ş. İzmir Şubesi nezdinde sermaye artırımında kullanılmak üzere İhraççı adında açılan TR36 0010 9000 0300 5414 8400 01 no'lu özel banka hesabına yatırılacaktır.

Yeni pay alma haklarını kullanmak isteyen ve payları MKS'de yetkili kuruluşlar nezdinde yatırım hesaplarında muhafaza ve takip edilen ortaklarımız, yeni pay tutarını yukarıda belirtilen banka şubesinde açılan hesaba MKK tarafından aktarılmak üzere, yeni pay alma hakkı kullanım süresi içinde tam ve nakit olarak yetkili kuruluşlar nezdindeki yatırım hesaplarına yatıracaklardır. Bu sermaye artırımında yeni pay alma hakkını kullanmak istemeyen ortaklarımız, bu haklarını yeni pay alma hakkı kullanım süresi içerisinde Borsa'da rüçhan hakları kupon pazarında satabilirler.

Bu sermaye artırımında pay almak suretiyle ortak olmak isteyen tasarruf sahiplerinin satış süresi içinde Borsa İstanbul A.Ş.'de işlem yapmaya yetkili borsa üyesi kuruluşlardan birine başvurmaları gerekmektedir. Pay bedelleri satış işlemini yürüten borsa üyesi Tekstil Yatırım tarafından tahsil edildikçe özel banka hesabına yatırılacaktır.



Yeni pay alma hakları kullanıldıktan sonra Borsa Birincil Piyasa’da satışı yapılan payların takası T + 2 gün sonra Takasbank / MKK nezdinde gerçekleştirilecektir.

**c) Başvuru yerleri:**

Yeni pay alma hakları 23.1.10. bölümünde belirtildiği şekilde kullanılacaktır.

Yeni pay alma haklarının kullanımından sonra kalan paylardan pay almak suretiyle ortak olmak isteyen tasarruf sahiplerinin satış süresi içinde Borsa İstanbul A.Ş.’de işlem yapmaya yetkili kuruluşlardan birine başvurmaları gerekmektedir.

BİAŞ’ta işlem yapmaya yetkili kuruluşların listesi ve bunların iletişim bilgileri BİAŞ, TSPB ve SPK’nın internet sitelerinde yer almaktadır.

Halka arz edilecek paylara ilişkin aracılık işlemleri Tekstil Yatırım tarafından yapılacaktır.

Halka Arza Aracılık Eden Kuruluş	:	<b>TEKSTİL YATIRIM MENKUL DEĞERLER A.Ş.</b>
Adresi	:	Maslak Mah. Dereboyu/ 2 Cad. No:13 Kat: 4 Sarıyer/İSTANBUL
Telefon	:	(0212) 276 27 27
Faks	:	(0212) 276 29 25
İnternet Adresi	:	<a href="http://www.tekstilyatirim.com.tr">www.tekstilyatirim.com.tr</a>

**d) Payların dağıtım zamanı ve yeri:**

Halka arzdan pay alan ortaklarımızın söz konusu payları Sermaye Piyasası Mevzuatı çerçevesinde MKK nezdinde hak sahipleri bazında kayden izlenmeye başlanacaktır.

**25.1.4. Halka arzın ne zaman ve hangi şartlar altında iptal edilebileceği veya ertelenebileceği ile satış başladıktan sonra iptalin mümkün olup olmadığına dair açıklama:**

Halka arzın iptali; halka arzın başlangıcından önce İhraççının acze düşmesi, konkordato teklif etmesi, iflas davası açılması, tasfiyeye girmesi, varlıklarının önemli bir bölümünü elden çıkarması, izahname ve tasarruf sahiplerine satış duyurusunda yer alan bilgilerin gerçeğe aykırı hale gelmesi sonucunu doğuracak değişikliklerin ortaya çıkması hallerinde mümkündür.

Ayrıca SPK’nın II-5.1 sayılı “İzahname ve İhraç Belgesi Tebliği”nin 24. maddesi hükmü gereği, izahname ile kamuya açıklanan bilgilerde satışa başlamadan önce veya satış süresi içerisinde yatırımcıların yatırım kararlarını etkileyebilecek değişikliklerin veya yeni hususların ortaya çıkması halinde bu durum İhraççı veya halka arz eden tarafından yazılı olarak derhal Kurula bildirilir. Değişiklik gerektiren veya yeni hususların ortaya çıkması halinde, İhraççı veya İhraççının uygun görüşü üzerine yetkili kuruluşlar tarafından satış süreci durdurulabilir. Bu durum yazılı olarak derhal Kurula bildirilir. Satış süreci İhraççı veya yetkili kuruluşlar tarafından

durdurulmaz ise, gerekli görülmesi halinde Kurulca satış sürecinin durdurulmasına karar verilebilir.

**25.1.5. Karşılanamayan taleplere ait bedeller ile yatırımcılar tarafından satış fiyatının üzerinde ödenen tutarların iade şekli hakkında bilgi:**

Karşılanmayan talebe ilişkin bedel ödemesi söz konusu değildir. Birincil Piyasa'da gerçekleşecek satış fiyatı üzerinden ödenecek bedelin üzerinde bir tutar olmayacaktır.

**25.1.6. Talep edilebilecek asgari ve/veya azami pay miktarları hakkında bilgi:**

Ortaklar, İhraççıda sahip oldukları paylarının %55,17 oranında bedelli pay alma haklarını kullanabileceklerdir. Yeni pay alma haklarının kullanılmasından sonra kalan payların halka arzında yatırımcıların satın alması için bir sınırlama bulunmamaktadır. Bir payın nominal bedeli 0,01 TL olup, 1 lot (100 adet) pay 1,00 TL'den satışa sunulacaktır.

**25.1.7. Yatırımcıların satın alma taleplerinden vazgeçme haklarına ilişkin bilgi:**

SPKn'nun 8'inci maddesi uyarınca, izahname ile kamuya açıklanan bilgilerde, satışa başlamadan önce veya satış süresi içinde yatırımcıların yatırım kararını etkileyebilecek değişiklik veya yeni hususların ortaya çıkması halinde durum ihraççı veya yetkili kuruluş tarafından en uygun haberleşme vasıtasıyla derhal Kurula bildirilir.

Değişiklik gerektiren veya yeni hususların ortaya çıkması halinde, satış süreci durdurulabilir.

Değiştirilecek veya yeni eklenecek hususlar bildirim tarihinden itibaren yedi iş günü içinde Sermaye Piyasası Kanunu'nda yer alan esaslar çerçevesinde Kurulca onaylanır ve izahnamenin değişen veya yeni eklenen hususlara ilişkin kısmı yayımlanır.

Değişiklik veya yeni hususların yayımlanmasından önce pay satın almak için talepte bulunmuş olan yatırımcılar, izahnamede yapılan ek ve değişikliklerin yayımlanmasından itibaren iki iş günü içinde taleplerini geri alma hakkına sahiptirler.

**25.1.8. Payları teslim yöntemi:**

İhraç edilecek paylar kaydileştirme esasları çerçevesinde MKK tarafından hak sahipleri bazında kayden izlenecek olup, payların fiziki teslimi yapılmayacaktır.

**25.1.9. Halka arz sonuçlarının ne şekilde kamuya duyurulacağı hakkında bilgi:**

Halka arz sonuçları, Kurulun sermaye piyasası araçlarının satışına ilişkin düzenlemelerinde yer alan esaslar çerçevesinde dağıtım listesinin kesinleştiği günü takip eden iki iş günü içerisinde Kurul'un özel durumların kamuya açıklanmasına ilişkin düzenlemeleri uyarınca kamuya duyurulur.

**25.1.10. Yeni Pay Alma Hakkına İlişkin Bilgiler**

**a) Yeni pay alma haklarının kısıtlanıp kısıtlanmadığı, kısıtlandıysa kısıtlanma nedenlerine ilişkin bilgi:**

Yoktur.

**b) Belli kişilere tahsis edilen payların ayrı ayrı nominal değer ve sayısı:**

Yoktur.

**c) Yeni pay alma hakkının kullanılmasından sonra kalan paylar için tahsis kararı alınıp alınmadığı:**

Yoktur.

**d) Yeni pay alma hakları; aşağıda belirtilen başvuru yerlerinde, daha sonra Kamuyu Aydınlatma Platformu'nda duyurulacak hak kullanım süresinin başlangıç ve bitiş tarihleri arasında 15 gün süreyle kullanılacaktır. Bu sürenin son gününün resmi tatile rastlaması halinde, yeni pay alma hakkı kullanım süresi, izleyen iş günü akşamı sona erecektir.**

Bir payın nominal bedeli 0,01 TL olup, 1 lot (100 adet) pay 1,00 TL'den satışa sunulacaktır.

**e) Ortakların, çıkarılmış sermayedeki mevcut paylarına göre yeni pay alma oranı:**  
%55,17

**f) Pay bedellerinin ödenme yeri ve şekline ilişkin bilgi:**

Pay bedelleri, ICBC Turkey Bank A.Ş. İzmir Şubesi nezdinde sermaye artırımında kullanılmak üzere İhraççı adında açılan TR36 0010 9000 0300 5414 8400 01 no'lu özel banka hesabına yatırılacaktır.

Yeni pay alma haklarını kullanmak isteyen ve payları MKS'de yetkili kuruluşlar nezdinde yatırım hesaplarında muhafaza ve takip edilen ortaklarımız, yeni pay tutarını yukarıda belirtilen banka şubesinde açılan hesaba MKK tarafından aktarılmak üzere, yeni pay alma hakkı kullanım süresi içinde tam ve nakit olarak yetkili kuruluşlar nezdindeki yatırım hesaplarına yatıracaklardır.

**g) Başvuru şekli ve payların dağıtım zamanı ve yeri:**

i) Yeni pay alma haklarını kullanmak isteyen ortaklarımızdan,  
a. Payları dolaşımda olmayanlar yeni pay tutarını hesaplarının bulunduğu aracı kurumlar veya ihraççı aracılığıyla  
b. Payları dolaşımda olanlar ise yeni pay tutarını hesaplarının bulunduğu aracı kurumlar aracılığıyla  
yeni pay alma hakkı kullanım süresi içinde tam ve nakit olarak yatıracaklardır.

ii) Belirtilen yeni pay alma hakkı kullanım süresi içinde pay bedellerinin ödenmemesi halinde, yeni pay alma hakkı kullanılamayacaktır.

iii) Bu sermaye artırımında yeni pay alma hakkını kullanmak istemeyen ortaklarımız, yeni pay alma hakkı kullanım süresi içinde bu hakkını satabilirler.

**25.1.11. Satın alma taahhüdünde bulunan gerçek ve/veya tüzel kişilerin adı, iş adresleri ve bir payın satın alma fiyatı ile bu kişilerin ihraççı ile olan ilişkisi hakkında bilgi:**

Şirketin imtiyazlı paya sahip hakim ortakları Nazım Torbaoğlu ve Burak Kızak; yapılacak %55.17 oranındaki bedelli sermaye artırımında rüçhan haklarının kullanılmasının sonra kalan

payların Birincil Piyasa'da 2 işgünü süreyle yapılacak satışına yeterli katılımın olmaması, bir başka deyişle Şirket sermayesinin 45.000.000 TL'ye ulaşmasını teminen kalan payların Birincil Piyasa'da satışında 2 iş günlük satış süresinin sonunda satılmayan pay kalması halinde, Nazım Torbaoğlu ve Burak Kızak kalan payları satış süresinin bitiş tarihinden itibaren üç iş günü içerisinde 100 pay değeri 1,00 TL'den olmak kaydıyla bedellerini tam olarak ve nakden ödeyerek satın almayı taahhüt etmiştir. Nazım Torbaoğlu ve Burak Kızak'ın iş adresi Çanakkale İzmir Asfaltı No:36 Türkelli-Menemen/İZMİR'dir.

**25.1.12. Varsa tasarruf sahiplerine satış duyurusunun ilan edileceği gazeteler:**

Yoktur.

**25.1.13. Halka arz nedeniyle toplanan bedellerin nemalandırılıp nemalandırılmayacağı, nemalandırılacaksa esasları:**

Nemalandırılmayacaktır.

**25.1.14. Halka arzda içsel bilgiye ulaşabilecek konumdaki kişilerin listesi:**

Adı Soyadı	Neden	Şirket
Nazım Torbaoğlu	Yönetim Kurulu Başkanı	AVOD
Burak Kızak	Yönetim Kurulu Başkan Yardımcısı	AVOD
Barış Kızak	Yönetim Kurulu Üyesi	AVOD
Metin Yüksel	Bağımsız Yönetim Kurulu Üyesi	AVOD
Sanlı Baş	Bağımsız Yönetim Kurulu Üyesi	AVOD
Ganimet Sevgili	Mali İşler Müdürü	AVOD
Özlem Balcı	Muhasebe Müdür Yardımcısı	AVOD
Ceren Kozakçı	Fianansman Sorumlusu	AVOD
Ebru Torbaoğlu	Nazım Torbaoğlu'nun Eşi	AVOD
Derya Fatma Kızak	Burak Kızak'ın Eşi	AVOD
Sibel Kızak	Barış Kızak'ın Eşi	AVOD
Rasime Esra Özşen	İnsan Kaynakları Sorumlusu	AVOD
Yelin Moral	Üretim Müdürü	AVOD
Neşe Bahar Örs	Kalite G,üvence Müdürü	AVOD
Hidayet Berksoy	Yeminli Mali Müşavir	AVOD
Nazım Hikmet	(Bağımsız Denetim) Baş Denetçi	AVOD
Nesrin Ekşi	Tekstil Yatırım Menkul Değerler A.Ş. Genel Md.Yrd.	TEKSTİL YATIRIM

Cemil Akınç	Tekstil Yatırım Menkul Değerler A.Ş. Direktör	TEKSTİL YATIRIM
-------------	--------------------------------------------------	--------------------

## 25.2. Dağıtım ve tahsis planı:

**25.2.1. İhraççının bildiği ölçüde, ihraççının ana hissedarları veya yönetim kurulu üyeleri ile yönetimde söz sahibi kişilerin yapılacak halka arzda iştirak taahhüdünde bulunma niyetinin olup olmadığı veya herhangi bir kişinin halka arz edilecek payların yüzde beşinden fazlasına taahhütte bulunmaya niyetli olup olmadığına ilişkin bilgi:**

İhraççının hakim ortakları Nazım Torbaoğlu ve Burak Kızak, rüçhan haklarının kullanılmasının ardından kalan payların Birincil Piyasa’da satışı sonucunda, satılmayan pay kalması halinde, kalan payları satın alma taahhüdünde bulunmuştur.

**25.2.2. Talepte bulunan yatırımcılara, halka arzdan aldıkları kesinleşmiş pay miktarının bildirilme süreci hakkında bilgi:**

Yoktur.

## 25.3. Payların fiyatının tespitine ilişkin bilgi

**25.3.1. 1 TL nominal değerli 100 adet payın satış fiyatı ile talepte bulunan yatırımcının katlanacağı maliyetler hakkında bilgi:**

Yeni pay alma haklarının kullanımı nominal değerden, yeni pay alma haklarının kullanımından sonra kalan paylar ise nominal değerden aşağı olmamak üzere Borsa Birincil Piyasa’da oluşacak fiyattan satılacaktır.

Talepte bulunan yatırımcılar başvurdukları aracı kurumların ücretlendirme politikalarına tabi olacaktır.

Sermaye artırımına aracılık edecek Tekstil Yatırım Menkul Değerler A.Ş.’nin yatırımcılardan talep edeceği komisyon ve benzeri giderler aşağıdaki tabloda gösterilmiştir.

Kurum	Hesap Açma Ücreti	Sermaye Piyasası Aracının MKK’ya	Yatırımcının Başka Aracı Kurulustaki Hesabına Virman Ücreti	EFT Ücreti	Damga Vergisi	Diğer
Tekstil	Yoktur	Yoktur	Yoktur	Yoktur	Yoktur	Yoktur

**25.3.2. Halka arz fiyatının tespitinde kullanılan yöntemler ile satış fiyatının belirli olmaması durumunda halka arz fiyatının kamuya duyurulması süreci:**

Yeni pay alma haklarının kullanımı nominal değerden, yeni pay alma haklarının kullanımından sonra kalan paylar ise nominal değerden aşağı olmamak üzere Borsa Birincil Piyasa’da oluşacak fiyattan satılacaktır. Satışta, Sermaye Piyasası Kurulu’nun II-5.2 sayılı Sermaye Piyasası Araçlarının Satışı Tebliğinde yer alan “Borsa’da Satış” yöntemi kullanılacaktır.

Yeni pay alma haklarının kullanılmasının ve halka arzın, SPK’nın gerekli onaylarının alınmasını takiben \_\_\_\_\_ 2016 ’da yapılması planlanmaktadır.

Yeni pay alma haklarının kullanım süresi 15 gün olup, tasarruf sahiplerine satış süresi 2 iş günüdür. Tasarruf sahipleri için satış süresinin başlangıç ve bitiş tarihleri İhraççının [www.tekstilyatirim.com.tr](http://www.tekstilyatirim.com.tr), KAP ve yetkili kuruluşun [www.tekstilyatirim.com.tr](http://www.tekstilyatirim.com.tr) internet sitelerinde ilan edilecek tasarruf sahiplerine satış duyurusunda belirtilecektir.

### 25.3.3. Yeni pay alma hakkı kısıtlanmışsa yeni pay alma hakkının kısıtlanmasından dolayı menfaat sağlayanlar hakkında bilgi:

Yoktur.

### 25.4. Aracılık Yüklenimi ve Halka Arza Aracılık

#### 25.4.1. Halka arza aracılık edecek yetkili kuruluşlar hakkında bilgi:

Yeni pay alma haklarının kullanılmasından sonra kalan payların satışına aracılık edecek kuruluş:

Halka Arza Aracılık Eden Kuruluş	TEKSTİL YATIRIM MENKUL DEĞERLER A.Ş.
Adresi	Maslak Mah. Dereboyu/ 2 Cad. No:13 Kat: 4 Sarıyer/İSTANBUL
Telefon	(0212) 276 27 27
Fax	(0212) 276 29 25
İnternet Adresi	<a href="http://www.tekstilyatirim.com.tr">www.tekstilyatirim.com.tr</a>

#### 25.4.2. Halka arzın yapılacağı ülkelerde yer alan saklama ve ödeme kuruluşlarının isimleri:

Halka arz sadece Türkiye Cumhuriyeti'nde gerçekleştirileceğinden, payların saklama, takas ve ödeme işlemleri Takasbank ve MKK tarafından gerçekleştirilecektir.

#### 25.4.3. Aracılık türü hakkında bilgi:

Tekstil Yatırım, sermaye artırımına aracılık işlemlerini “En İyi Gayret” aracılığı ile gerçekleştirecek olup, bu doğrultuda herhangi bir yüklenim söz konusu değildir.

			Yüklenimde Bulunulan Payların		Yüklenimde Bulunulmayan Payların	
Yetkili Kuruluş	Oluşturulmuşsa Konsorsiyumdaki Pozisyonu	Aracılığın Türü	Nominal Değeri (TL)	Halka Arz Edilen Paylara Oranı (%)	Nominal Değeri (TL)	Halka Arz Edilen Paylara Oranı (%)
Tekstil Yatırım Menkul Değerler A.Ş.						

#### **25.4.4. Aracılık sözleşmesi hakkında bilgi**

Yetkili Kuruluş olan Tekstil Yatırım ile İhraççı arasında 26.11.2015 tarihinde “Sermaye Artırımı Aracılık Sözleşmesi” imzalanmıştır. En iyi gayret aracılığı ile gerçekleştirilecek sermaye artırım süresi içerisinde ortaklarca kullanılmayan yeni pay alma hakları nedeniyle kalan payların Borsa Birincil Piyasa’da satışı Tekstil Yatırım tarafından yapılacaktır

#### **25.5. Halka arza ilişkin ilgili gerçek ve tüzel kişilerin menfaatleri:**

Sermaye artırımını ile birlikte ihraççı şirket olan Avod Kurutulmuş Gıda Tarım ve Ürünleri San. Tic. A.Ş. sermaye elde edecek olup, sağlanan kaynak ile özkaynaklarını güçlendirmek ve son yıllarda büyüme stratejisi çerçevesinde yapılan şirket alımları sebebiyle oluşan borç miktarını düşürerek, faiz yükünü azaltıp, cirosal büyümenin karlılığa etkisini artırmak amacıyla öncelikle kısa vadeli borçlar olmak üzere borç kapatılmasına/yapılandırılmasına, bu sayede büyüyen iş hacmine paralel işletme sermayesi yaratılacaktır.

Sermaye artırımına aracılık eden Tekstil Yatırım ise aracılık komisyonu elde edecektir.

Halka arzdan önemli menfaati olan Tekstil Yatırım haricinde danışmanlar bulunmamaktadır. Sermaye artırımının tarafları arasında çatışan herhangi bir menfaat bulunmamaktadır.

### **26. BORSADA İŞLEM GÖRMEYE İLİŞKİN BİLGİLER**

#### **26.1. Payların Borsada işlem görme tarihleri:**

Payların Borsa’da işlem görmesi, payların ikincil piyasada yatırımcılar arasında alınıp, satılmasıdır. Kayıtlı sermaye sisteminde sermaye artırımında ihraç edilen paylar yeni pay alma haklarının kullandırılmaya başladığı birinci gün itibariyle MKK’da gerekli işlemlerin yapılmasını müteakip Borsa’da işlem görmeye başlar. Bedelli sermaye artırımını karşılığı rüçhan hakları sermaye artırımının başladığı 1. gün itibariyle Borsa’da işlem görmeye başlamaktadır. Rüçhan haklarının kullanılması ile MKK’da gerekli işlemlerin yapılmasını takiben elde edilen paylar da Borsa’da işlem görmeye başlamaktadır.

#### **26.2. İhraççının aynı grup paylarının borsaya kote olup olmadığına/borsada işlem görüp görmediğine veya bu hususlara ilişkin bir başvurusunun bulunup bulunmadığına ilişkin bilgi:**

İhraççı, Sermaye Piyasası Mevzuatı ve Sermaye Piyasası Kurulu düzenlemelerine tabi olup, B grubu payları 06.12.2011 tarihinden itibaren Borsa İstanbul A.Ş. (“Borsa, BİST, BİAŞ, Borsa İstanbul”) İkinci Ulusal Pazarda AVOD işlem koduyla işlem görmeye başlamıştır. 27.11.2015 tarihinden itibaren ise Ana Pazar’da işlem görmektedir

İhraççı paylarının ilk halka arzı ve yapılan sermaye artırımları dolayısıyla BİST’te işlem görenler dışında mevcut durumda İhraççının; ihraç ettiği, borsalarda işlem gören herhangi bir sermaye piyasası aracı veya bu hususlarla ilgili bir başvurusu bulunmamaktadır. Bu izahname kapsamında ihraç edilecek B grubu paylar da Borsa’da işlem görecektir.

#### **26.3. Borsada işlem görmesi amaçlanan paylarla eş zamanlı olarak;**

- Söz konusu paylarla aynı grupta yer alanların tahsisli/nitelikli yatırımcılara satışa konu edilmesi veya satın alınmasının taahhüt edilmesi veya,

- İhraççının başka bir grup payının veya sermaye piyasası araçlarının tahsisli/nitelikli yatırımcılara satışa ya da halka arza konu edilmesi durumunda

bu işlemlerin mahiyeti ve bu işlemlerin ait olduğu sermaye piyasası araçlarının sayısı, nominal değeri ve özellikleri hakkında ayrıntılı bilgi:

Yoktur.

#### 26.4. Piyasa yapıcı ve piyasa yapıcılığın esasları:

Yoktur

### 27. MEVCUT PAYLARIN SATIŞINA İLİŞKİN BİLGİLER İLE TAAHHÜTLER

#### 27.1. Halka arzdan sonra dolaşımdaki pay miktarının artırılmamasına ilişkin taahhütler:

- İhraççı tarafından verilen taahhüt: Yoktur.
- Ortaklar tarafından verilen taahhütler: Yoktur.
- Sermaye piyasası mevzuatı kapsamında verilen taahhütler: Yoktur.
- Yetkili kuruluşlar tarafından verilen taahhütler: Yoktur.

Taahhütlerde yer alan diğer önemli hususlar: Yoktur

### 28. HALKA ARZ GELİRİ VE MALİYETLERİ

#### 28.1. Halka arza ilişkin ihraççının elde edeceği net gelir ile katlanacağı tahmini toplam ve pay başına maliyet:

Halka arza ilişkin toplam maliyetin 97.200 TL olacağı tahmin edilmektedir. Tamamı nakit karşılığı ihraç ve halka arz edilecek 1,00 TL nominal değerli payların toplamı 16.000.000 TL olup, bu durumda ihraç ve halka arz edilecek pay başına düşen maliyet 0,006075 TL'dir. Ortaklığın ihraç ve halka arzdan elde edeceği net gelir 15.902.800 TL olacaktır.

Sermaye Artırım Maliyeti	(TL)
Kurul Ücreti (Payların ihraç değeri üzerinden %0,02)	32.000,00
BİAŞ Kota Alma Ücreti (%0,1 + BSMV)	16.800,00
Aracı Kurum'a Ödenecek Tutar	15.000,00
MKK İhraççı Hizmet Bedeli (%0,05 + BSMV)	8.400,00
Tescil İlan Giderleri	20.000,00
Diğer Masraflar	5.000,00
<b>TOPLAM</b>	<b>97.200,00</b>
1 TL Nominal Değerli Payların Toplamı	16.000.000,00
<b>Pay Başına Maliyet</b>	<b>0,006075</b>

#### 28.2. Halka arzın gerekçesi ve halka arz gelirlerinin kullanım yerleri:



İhraççının 100.000.000 TL kayıtlı sermaye tavanı içerisinde 29.000.000 TL olan çıkarılmış sermayesi, tamamı nakden olmak suretiyle 16.000.000 TL artışla 45.000.000 TL'ye çıkarılacaktır.

Nakden artırım yapılacak olan 16.000.000 TL'lik sermaye artırımından 97.200 TL olması beklenen masraflar düşüldükten sonra 15.902.800 TL net kaynak elde edilmesi planlanmaktadır.

İhraççı'nın .16/12.2015 tarih ve 2015/11 sayılı yönetim kurulu kararı ile sermaye artırımından elde edilecek kaynağın aşağıdaki şekilde kullanılmasına karar verilmiştir:

A.V.O.D. Kurutulmuş Gıda ve Tarım Ürünleri Sanayi ve Ticaret A.Ş.'nin özkaynaklarını güçlendirmek ve son yıllarda büyüme stratejisi çerçevesinde yapılan şirket alımları sebebiyle oluşan borç miktarını düşürerek, faiz yükünü azaltıp, cirosal büyümenin karlılığa etkisini artırmak amacıyla öncelikle kısa vadeli borçlar olmak üzere 15,902,800 TL'lik meblağ ile borç kapatılmasına/yapılandırılmasına, bu sayede büyüyen iş hacmine paralel işletme sermayesi yaratılmasına karar verilmiştir.

Sermaye artırımını ile kapatılması planlanan 08.01.2016 tarihli, mevcut kısa vadeli krediler, döviz cinslerine göre, tahmini döviz kurlar ile ortalama tutar aşağıda belirtilmiştir;

	Tutar	Döviz	KUR	TL Tutar
VAKIFBANK	1.500.000,00	EURO	3,25	4.875.000,00
ŞEKERBANK	780.000,00	EURO	3,25	2.535.000,00
ODEABANK A.Ş.	714.000,00	USD	3,00	2.142.000,00
TÜRK EKONOMİ BANKASI A.Ş.	444.000,00	USD	3,00	1.332.000,00
ALBARAKA TÜRK KATILIM BANKASI A.Ş.	379.000,00	EURO	3,25	1.231.750,00
TÜRKİYE FİNANS KATILIM BANKASI A.Ş.	348.000,00	USD	3,00	1.044.000,00
ANADOLUBANK A.Ş.	1.000.000,00	TL		1.000.000,00
YAPI KREDİ BANKASI	230.000,00	USD	3,00	690.000,00
GARANTİ BANKASI	200.000,00	USD	3,00	600.000,00
ZİRAAT BANKASI	500.000,00	TL		500.000,00

**15.949.750,00**

## 29. SULANMA ETKİSİ

### 29.1. Halka arzdan kaynaklanan sulanma etkisinin miktarı ve yüzdesi:

Bu bölümde yapılan hesaplamalar %55.17 bedelli sermaye artırımına tüm yatırımcıların yeni pay alma haklarını kullanacağı varsayımı ile yapıldığı için, gerçekleşecek durum sonucu yapılacak hesaplamalarda bazı farklılıklar olabilir.

**Mevcut tüm pay sahiplerinin sermaye artırımında yeni pay alma haklarının tamamını kullanmaları durumunda sulanma etkisi %10,48 olacaktır.**

#### **Sulanma Etkisi**

(000 TL)	Sermaye Artırım Öncesi	Sermaye Artırım Sonrası
	<b>30.09.2015</b>	<b>%100 Katılım</b>
Artırım Öncesi Özkaynaklar (Defter Değeri)	40.858,00	40.858,00
Nakit Sermaye Artışı		16.000,00
İç Kaynaklardan Sermaye Artırımı		0,00
Emisyon Primi		0,00
Sermaye Artırım Masrafları		103,60
Artırım Sonrası Özkaynaklar (Defter Değeri)	40.858,00	56.754,00
Ödenmiş Sermaye	29.000,00	45.000,00
Pay Başına Defter Değeri(1 TL nominal değerli bir paya karşılık gelen)	1,4089	1,2612
Mevcut Ortaklar İçin Sulanma Etkisi		0,1477 TL (% 10.48)

#### **29.2. Mevcut hissedarların halka arzdan pay almamaları durumunda (yeni pay alma haklarını kullanmamaları durumunda) sulanma etkisinin tutarı ve yüzdesi:**

Mevcut hissedarların yeni pay alma haklarını kullanmamaları durumunda kalan payların tamamı satınalma taahhüdünde bulunan Nazım Torbaoğlu ve Burak Kızak tarafından alınacaktır. Bu nedenle sulanma etkisi anılan kişilerin 1 TL nominal değerli 100 payı 1 TL'den satın alacağı varsayımıyla 27.1'de açıklandığı gibi olacaktır.

#### **30. UZMAN RAPORLARI VE ÜÇÜNCÜ KİŞİLERDEN ALINAN BİLGİLER**

##### **30.1. Halka arz sürecinde ihraççıya danışmanlık yapanlar hakkında bilgiler:**

Halka arz sürecinde İhraççı ile imzalanan sermaye artırımını aracılık sözleşmesi çerçevesinde danışmanlık hizmeti veren yetkili kuruluş Tekstil Yatırım'dır.

##### **30.2. Uzman ve bağımsız denetim raporları ile üçüncü kişilerden alınan bilgiler:**

Bu izahname; sektör yayınlarından ve herkese açık diğer bilgi kaynaklarından elde edilmiş tarihsel pazar verilerine ve öngörülere yer vermektedir. İzahnamede üçüncü şahıs bilgilerinin kullanıldığı yerlerde, o bilgilerin kaynağı belirtilmiştir. Bu gibi üçüncü şahıs bilgilerinin izahnamede doğru bir biçimde aktarılmış olduğunu teyit ederiz. Bununla birlikte; sektör yayınlarında veya diğer herkese açık bilgi kaynaklarında üçüncü şahıslarca verilen bilgilerin güvenilir olduğu düşünülmele birlikte, bağımsız bir doğrulama işleminden de geçirilmemiştir.

İhraççı, bildiği ve ilgili üçüncü şahsın yayınladığı bilgilerden kanaat getirebildiği kadarıyla, açıklanan bilgileri yanlış ve yanıltıcı hale getirecek herhangi bir eksikliğin bulunmadığını ve söz konusu bilgilerin aynen alındığını beyan eder.

31 Aralık 2012 tarihli karşılaştırmalı finansal tablolar ile bunlara ilişkin dipnotlar Aday Bağımsız Denetim ve Serbest Muhasebeci Mali Müşavirlik A.Ş., 31 Aralık 2013 ve 31.12.2014 tarihli karşılaştırmalı finansal tablolar ile bunlara ilişkin dipnotlar Sun Bağımsız Denetim ve Yeminli Mali Müşavirlik A.Ş tarafından denetlenmiş ve ilgili bağımsız denetim raporları hazırlanmıştır.

Bu izahnamede İhraççının içinde bulunduğu sektöre ilişkin olarak görüşleri sunulan uzman kişi veya kuruluşlar ile finansal tabloları denetleyen bağımsız denetim kuruluşlarının İhraççı ve/veya ilişkili şirketleri ile hiçbir ilişkisi olmadığı gibi İhraççı ve/veya ilişkili şirketleri tarafından ihraç edilen menkul kıymetlere veya bunları elde etme hakkı veren ya da taahhüt eden opsiyonlara sahip değildirler. Aynı kişiler, İhraççı tarafından daha önce istihdam edilmemişler ya da İhraççıdan herhangi bir ücret almamışlardır. İhraççının yönetim ve denetim organlarından herhangi birinde üye olmamışlardır.

#### **Kullanılan Uzman raporları şunlardır:**

Borsa İstanbul Verileri

Sanayi ve Ticaret Bakanlığı (2009) Domates Salçası Üretim Tesisi Sanayi Profili, Ankara.

TEPGE (2013) Domates ve Domates Salçası, Durum ve Tahmin, 2012/2013

Turhan Ş. ve H. Vural (2014) Bursa Tarımının Sosyo-Ekonomik Yapısının Analizi, U.Ü. Ziraat Fakültesi Dergisi, 27(1): 27-38

TÜİK (2014) Bitkisel Üretim İstatistikleri Veritabanı

TÜİK (2014) Dış Ticaret İstatistikleri Veritabanı

Dünya Borsalar Birliği, WFE, Adres: Londra, İngiltere, Telefon: +44 20 7151 4152

Borsa İstanbul A.Ş., Adres: Reşitpaşa Mahallesi, Tuncay Artun Caddesi, Emirgan, Sarıyer 34467 İstanbul, Telefon: +90 212 298 21 00

TSPB, Adres: Büyükdere Caddesi No:173 1.Levent Plaza A Blok Kat:4 34394 Levent/İstanbul, Telefon: +90 212 280 85 67

### **31. İŞTİRAKLER HAKKINDA BİLGİLER**

#### **31.1. Konsolidasyona dahil edilenler hariç olmak üzere ihraççının finansal yatırımları hakkında bilgi:**

- a) Ticaret Ünvanı: Avod Altın Madencilik Enerji İnşaat San.Tic.A.Ş.
- b) Faaliyetleri: Madencilik ve Taşocakçılığı
- c) İştirak ve oy hakkı oran ve tutarları: 20.000 TL -% 10
- d) Sermayesi: 200.000 TL
- e) Yedekleri: Yoktur

f) Olağan faaliyetlerden elde edilen, 30.09.2015 dönemine ait, 15.573 TL zararı bulunmaktadır.

g) İhraççının finansal tablolarında bulunmamaktadır. (Konsolide Kapsamı dışındadır).

h) İhraççının bu finansal yatırımlara olan sermaye taahhütleri yoktur,

i) İhraççının finansal yatırımlardan, bu finansal yatırımların son yıl hesap dönemlerine ilişkin olarak aldığı/alacağı temettü tutarı yoktur

### **32. İNCELEMAYA AÇIK BELGELER**

Aşağıdaki belgeler Maslak Mah. Dereboyu/ 2 Cad. No:13 Kat: 4 Sarıyer/İstanbul adresindeki ihraççının merkezi ve başvuru yerleri ile ihraççının internet sitesi ([www.tekstilyatirim.com.tr](http://www.tekstilyatirim.com.tr)) ile Kamuyu Aydınlatma Platformunda (KAP) tasarruf sahiplerinin incelemesine açık tutulmaktadır:

1) İzahnamede yer alan bilgilerin dayanağını oluşturan her türlü rapor ya da belge ile değerlendirme ve görüşler (değerleme, uzman, faaliyet ve bağımsız denetim raporları ile yetkili kuruluşlarca hazırlanan raporlar, esas sözleşme, vb.)

2) İhraççının izahnamede yer alması gereken finansal tabloları

### **33. PAYLAR İLE İLGİLİ VERGİLENDİRME ESASLARI**

Aşağıda özetlenmekte olan esaslar borsada işlem görecekt payların elde tutulması ve elden çıkılması sırasında elde edilecek kazanç ve iratların vergilendirilmesi hakkında genel bir bilgi vermek amacıyla yürürlükte bulunan vergi mevzuatı dikkate alınarak hazırlanmıştır. Vergi mevzuatının ileride değişebileceğinin hatta mevzuatın geriye yönelik olarak da değişebileceğinin göz önünde bulundurulmasını ve özellikle durumlarda yatırımcıların vergi danışmanlarına danışması gerektiğini hatırlatmak isteriz.

Paylardan elde edilecek kazanç ve iratların vergilendirilmesinde yatırımcıların gerçek kişi veya kurum olmasının yanında tam mükellef veya dar mükellef olmaları da önem arz etmektedir.

#### **Tam Mükellef Dar Mükellef Ayrımı**

##### **Gerçek Kişiler Açısından**

Gelir Vergisi Kanunu üçüncü ve takip eden maddelerinde Türkiye’de yerleşik gerçek kişilerin ve Resmi Daire ve müesseselere veya merkezi Türkiye’de bulunan teşekkül ve teşebbüslere bağlı olup adı geçen daire, müessese, teşekkül ve teşebbüslerin işleri dolayısıyla yabancı memleketlerde oturan Türk vatandaşlarının Türkiye içinde ve dışında elde ettikleri kazanç ve iratların tamamı üzerinden vergilendirileceği belirtilmiştir.

Gelir Vergisi Kanunu uygulamasında Medeni Kanuna göre ikametgahı Türkiye’de bulunanlar ile bir takvim yılı içinde Türkiye’de devamlı olarak altı aydan fazla oturanlar yerleşik sayılmakta ve tam mükellef esasında Türkiye içinde ve Türkiye dışında elde ettikleri gelirlerinin tamamı üzerinden vergilendirilmektedirler.

Türkiye’de yerleşik olmayan gerçek kişiler ise sadece Türkiye kaynaklı gelirleri üzerinden dar mükellefiyet esasında vergilendirilirler.

### **Kurumlar Açısından**

Kurumlar Vergisi Kanunu’nun birinci maddesinde sayılan kurumlardan kanuni veya iş merkezi Türkiye’de bulunanlar tam mükellef olarak değerlendirilir ve gerek Türkiye içinde gerekse de Türkiye dışında elde ettikleri kazançların tamamı üzerinden vergilendirilirler.

Kanunî merkezleri ve fiili yönetim merkezlerinin her ikisi de Türkiye’de bulunmayanlar ise dar mükellef olarak değerlendirilir ve sadece Türkiye’de elde ettikleri kazançları üzerinden vergilendirilirler.

### **Hisse senetlerinin elden çıkarılması karşılığında sağlanan kazançların vergilendirilmesi**

#### **01.01.2006 Tarihinden İtibaren İktisap Edilen ve Borsada İşlem Gören Hisse Senetleri:**

Bankalar ve aracı kurumlar takvim yılının üçer aylık dönemleri itibariyle;

i. Alım satımına aracılık ettikleri hisse senetlerinin alış ve satış bedelleri arasındaki fark üzerinden,

ii. Aracılık ettikleri hisse senetlerinin ödünç işlemlerinden sağlanan gelirler üzerinden;

%0 oranında vergi tevkifatı yapacaklardır.

Tam ve dar mükellef gerçek kişi ve kurumlar için bu oran %0 olarak uygulanır.

Hisse senetleri değişik tarihlerde alındıktan sonra bir kısmının elden çıkarılması halinde tevkifat matrahının tespitinde dikkate alınacak alış bedelinin belirlenmesinde ilk giren ilk çıkar metodu esas alınacaktır. Hisse senetlerinin alımından önce elden çıkarılması durumunda, elden çıkarılma tarihinden sonra yapılan ilk alım işlemi esas alınarak üzerinden tevkifat yapılacak tutar tespit edilir. Aynı gün içinde birden fazla alım satım yapılması halinde o gün içindeki alış maliyetinin tespitinde ağırlıklı ortalama yöntemi uygulanabilecektir. Alış ve satış işlemleri dolayısıyla ödenen komisyonlar ile Banka ve Sigorta Muameleleri Vergisi tevkifat matrahının tespitinde dikkate alınır.

Üçer aylık dönem içerisinde birden fazla hisse senedi alım satım işlemi yapılması halinde tevkifatın gerçekleştirilmesinde bu işlemler tek bir işlem olarak dikkate alınır. Hisse senedi alım satımından doğan zararlar takvim yılı aşılmamak kaydıyla izleyen dönemlerin tevkifat matrahından mahsup edilebilecektir.

Tam mükellef kurumlara ait olup, BİAŞ’ta işlem gören ve 1 (bir) yıldan fazla süreyle elde tutulan hisse senetlerinin elden çıkarılmasında tevkifat uygulanmaz. Ayrıca, tam mükellef kurumlara ait olup, BİAŞ’ta işlem gören ve 1 (bir) yıldan fazla süreyle elde tutulan hisse senetlerinin elden çıkarılmasından elde edilen gelirler için 193 sayılı Gelir Vergisi Kanunu’nun Mükerrer 80’inci maddesi hükümleri uygulanmayacaktır.

Tevkifata tabi tutulan hisse senedi alım satım kazançları için gerçek kişilerce yıllık veya münferit beyanname verilmez. Diğer gelirler dolayısıyla verilecek yıllık beyannameye bu gelirler dahil edilmez. Ticari faaliyet kapsamında elde edilen gelirler ticari kazanç hükümleri çerçevesinde

kazancın tespitinde dikkate alınır. Bu kazançlar için tevkif suretiyle ödenmiş olan vergiler, tevkifata tabi kazançların beyan edildiği beyannamelerde hesaplanan vergiden mahsup edilir.

GVK Geçici 67. Maddesinin (5) numaralı bendi uyarınca, gelir sahibinin gerçek veya tüzel kişi ya da dar veya tam mükellef olması, vergi mükellefiyeti bulunup bulunmaması, vergiden muaf olup olmaması ve elde edilen kazancın vergiden istisna olup olmaması yukarıda ayrıntıları verilen vergilendirme uygulamasını etkilememektedir.

### **01.01.2006 Tarihinden Önce İktisap Edilen ve BİAŞ'ta İşlem Gören ve Görmeyen Hisse Senetlerinin Elden Çıkartılması Sonucu Elden Edilen Gelirler:**

01.01.2006 tarihinden önce iktisap edilip de daha sonra satılan tam mükellef şirketlere ait hisse senetlerinin alım satım kazançları tevkifata tabi olmayacak ve 31.12.2005 tarihi itibarıyla geçerli olan hükümler uygulanacaktır.

### **Gerçek Kişiler**

#### **Tam Mükellef Gerçek Kişiler:**

Hisse senedi alım satım kazançları, GVK'nun Mükerrer 80'inci maddesi uyarınca gelir vergisine tabi olacaktır. Ancak anılan madde uyarınca, "ivazsız olarak iktisap edilen hisse senetleri, Türkiye'de kurulu menkul kıymet borsalarında işlem gören ve 3 (üç) aydan fazla süreyle elde tutulan hisse senetleri ile tam mükellef kurumlara ait olan ve bir yıldan fazla süreyle elde tutulan hisse senetlerinin" elden çıkarılması durumunda elde edilen kazançlar vergiye tabi olmayacaktır. Hisse senetlerinin elden çıkartılmasında da kamu menkul kıymetlerinin satışında olduğu gibi, GVK'nun Mükerrer 81'inci maddesi uyarınca iktisap bedeli, elden çıkarıldığı ay hariç olmak üzere DİE tarafından belirlenen toptan eşya fiyat artış oranında artırılarak dikkate alınabilecektir. GVK'nun Mükerrer 81. Maddesi uyarınca mal ve hakların elden çıkarılmasında iktisap bedeli, elden çıkarılan mal ve hakların, elden çıkarıldığı ay hariç olmak üzere Türkiye İstatistik Kurumu'na belirlenen toptan eşya fiyat endeksindeki artış oranında artırılarak tespit edilir.

GVK'un Madde 86/1 (c) uyarınca tam mükellef gerçek kişilerin tevkif sureti ile vergilendirilmiş menkul sermaye iratları GVK'nun 103'üncü maddesinin ikinci gelir dilimindeki tutarı aşmıyor ise (bu tutar 2015 yılı için 29.000.-TL'dir.) beyan edilmesi gerekir.

#### **Dar Mükellef Gerçek Kişiler:**

GVK madde (86/2) çerçevesinde dar mükellefiyette vergiye tabi gelirin tamamı, Türkiye'de tevkif suretiyle vergilendirilmiş olan ücretler, serbest meslek kazançları, menkul ve gayrimenkul sermaye iratları ile diğer kazanç ve iratlardan oluşuyorsa yıllık beyannameye tabi değildir. Dar mükellef gerçek kişilerin Türkiye'de elde ettiği ve tevkif sureti ile vergilendirilmemiş gelirleri mevcut ise, GVK madde (101/2) uyarınca, menkul malların ve hakların elden çıkarılmasından doğan kazanç ve iratlarını mal ve hakların Türkiye'de elden çıkarıldığı yerin vergi dairesine münferit beyanname ile beyan etmek zorundadırlar.

### **Kurumlar**

#### **Kurumlar Vergisi Mükelleflerinin Aktifine Kayıtlı Hisse Senetlerinin Elden Çıkartılmasından Sağlanan Kazançlar:**

#### **Tam Mükellef Kurumlar:**

Ticari faaliyete bağılı olarak işletme bünyesinde elde edilen alım satım kazançları ticari kazanç olarak beyan edilip vergilendirilecektir. Ancak KVK'nun 5/1-e maddesinde belirtilen şartların mevcut olması halinde menkul kıymet alım satımı ile sürekli uğraşmayan kurumların bu kazançlarının %75'i kurumlar vergisinden istisnadır.

#### **Dar Mükellef Kurumlar:**

Dar mükellef kurum, Türkiye'de bir işyeri açmak suretiyle veya daimi temsilci vasıtasıyla faaliyet gösteren bir kurum statüsünde ise, alım satım kazançları kur farkları da dahil ticari kazanç olarak vergiye tabi olacaktır. Bu kurumların hisse senedi satışından elde edeceği kazançlar KVK'nun 5/1-e maddesinde belirtilen istisnadan yararlanır.

#### **Gerçek Kişilerce 01.01.2006 Tarihinden Sonra İktisap Edilen ve BİAŞ'ta İşlem Görmeyen Hisse Senetleri:**

GVK'nun mükerrer 80. Maddesi uyarınca ivazsız iktisap edilenler hariç hisse senetleri BİAŞ'ta işlem görmeyen tam mükellef şirketlere ait hisse senetlerinin iktisap tarihinden itibaren 2 tam yıl geçtikten sonra satılması halinde, alım satım kazancı vergiden istisna tutulmaktadır. Bu tür senedin 2 tam yıl dolmadan satılması halinde elde edilen kazanç yıllık beyanname ile beyan edilecektir.

#### **Hisse senetleri kar paylarının vergilendirilmesi:**

Hisse senetlerinden elde edilecek kar paylarının vergilendirilmesi aşağıdaki gibi olacaktır.

#### **Gerçek Kişiler**

##### **Tam Mükellef Gerçek Kişiler:**

GVK'nun (86/1-c) maddesi uyarınca, tevkif yoluyla vergilendirilmiş bulunan ve gayrisafi tutarları; 2015 yılı gelirleri için 29.000.-TL'yi (G.V.K. 103. madde de yer alan gelir vergisi tarifesinin ikinci dilimi) aşan ve tam mükellef kurumlardan elde edilen kar payları için beyanname verilmesi gerekecektir.

GVK'nun 94/6-b maddesine göre, kar payları üzerinden yapılacak tevkifat, karın dağıtılması aşamasına bırakılmıştır. GVK'nun 94/6-b maddesi uyarınca, tam mükellef kurumlarca; "tam mükellef gerçek kişilere, dağıtılan kar payları üzerinden" Bakanlar Kurulunca belirlenen oranda (bugün geçerli oran %15'tir.) tevkifat yapılacaktır.

Tam mükellef gerçek kişilerin tam mükellef kurumlardan elde ettikleri "kâr paylarının yarısı", GVK'nun 22.maddesine göre gelir vergisinden müstesnadır. İstisna edilen bu tutar da dahil olmak üzere brüt kar payının tamamı üzerinden GVK'nun 94'üncü maddesi uyarınca tevkifat yapılır ve tevkif edilen verginin tamamı, kâr payının yıllık beyanname ile beyan edilmesi durumunda, yıllık beyanname üzerinden hesaplanan vergiden mahsup edilir. Ayrıca, 94/6-b maddesine göre karın sermayeye ilave edilmesi kar dağıtımını sayılmadığından, karın sermayeye ilavesi nedeniyle gerçek kişi ortaklara verilen bedelsiz hisse senetleri üzerinden tevkifat yapılmayacağı gibi bu hisse senetleri karşılığı olan kar payının "menkul sermaye iradı" olarak beyan edilmesi gerekmemektedir.

##### **Dar Mükellef Gerçek Kişiler:**

GVK'nun (94/6-b) maddesi uyarınca, tam mükellef kurumlarca; dar mükellef gerçek kişilere, dağıtılan kar payları üzerinden" Bakanlar Kurulunca belirlenen oranlarda (bugün için bu oran %15'tir) tevkifat yapılacaktır. Türkiye'nin taraf olduğu bazı çifte vergilendirmenin önlenmesi anlaşmalarında daha düşük tevkifat oranları belirlenebilmektedir.

Diğer taraftan GVK'nun 101.maddesinin 5 no.lu fıkrası gereğince dar mükellef gerçek kişilerin vergisi tevkif suretiyle alınmamış menkul sermaye iratlarını, Türkiye'de elde edildiği yerin vergi dairesine münferit beyanname ile beyan etmeleri gerekmektedir.

## **Kurumlar**

### **Ticari işletmeler ve bir ticari işletmenin aktifine kayıtlı hisse senetleri dolayısıyla elde edilen kar payları:**

5520 sayılı Kurumlar Vergisi Kanunu'nun 6.maddesine göre kurum kazancı, GVK'nun ticari kazanç hakkındaki hükümlerine göre saptandığından, kar payının ticari faaliyete bağlı olarak ticari işletme bünyesinde elde edilmesi halinde söz konusu gelirler ticari kazanç olarak beyan edilip vergilendirilecektir. Bu itibarla, kurumlar vergisi mükelleflerinin aktiflerine kayıtlı hisse senetleri nedeni ile elde ettikleri kar paylarından, KVK'nın 15. maddesinde belirtilen tevkifat yapılmaz. Diğer taraftan, KVK madde (5/1) uyarınca, bir kurumun tam mükellef başka bir kuruma iştiraki nedeniyle elde ettiği kar payı, (bu kar payını dağıtan kurum nezdinde kurumlar vergisine tabi tutulduğu gerekçesiyle kar payını elde eden kurum nezdinde), kurumlar vergiden müstesnadır.

### **Dar Mükellef Kurumlar:**

Tam mükellef kurumlar tarafından, Türkiye'de bir iş yeri veya daimî temsilci aracılığıyla kâr payı elde edenler hariç olmak üzere dar mükellef kurumlara veya kurumlar vergisinden muaf olan Dar Mükellef Kurumlara dağıtılacak kar payları üzerinden KVK Madde 30/3 bendi gereği (bugün için bu oran %15'tir) tevkifat yapılır. Ayrıca, Türkiye'de bir iş yeri veya daimî temsilci aracılığıyla faaliyet gösteren, KVK uyarınca yıllık veya özel beyanname veren dar mükellef kurumların, GVK'nun75'inci maddesinin ikinci fıkrasının (4) numaralı bendinde yazılı menkul sermaye iradının ana merkeze aktarılan tutarı üzerinden (bugün için bu oran %15'tir) tevkifat yapılacaktır. Türkiye'nin taraf olduğu bazı çifte vergilendirmenin önlenmesi anlaşmalarında daha düşük tevkifat oranları belirlenebilmektedir.

## **34. EKLER**

Ek/1 Sermaye Artırımından Sağlanacak Fonların Kullanım Yeri Raporu